طرح نو

روزنامه کثیرالانتشار

یکشنبه ۳۰ اردیبهشت ماه ۱۴۰۳ سال هجدهم شماره ۳۰۴۳ قیمت ۵۰۰۰ تومان

معضلی به نام تلفن همراه برای کودکان

در صفحه ۶

سد «قیز قلعه‌سی»، آبـــادانی در دل محـــرومیت

طرح نو؛ گروه گزارش

پس از نیم قرن از احداث و اجرای سد قیزقلعه‌سی و سپری شدن نزدیک به بیست سال از آغاز عملیات اجرایی بهره‌برداری از این سد، بالاخره انتظارها به پایان رسید و خبری مبنی بر بهره‌برداری از این سد با حضور روسای جمهور دو کشور ایران و جمهوری آذربایجان، منتشر شد.....

در صفحه ۲

سرمقاله ۲

پنج سؤال از رئیس جمهور باکو؛ ادعای عجیب «الهام علیف» درباره‌ی مدارا و ارزش‌های چند فرهنگی در این کشور

طرح نو؛ گروه سیاست

الهام علی‌اف که رفتارهای او نشان می‌دهد که یکی از مهره‌ها و بازیگران منطقه‌ای صهیونیست‌ها به شمار می‌رود، علی‌رغم بازداشت ۵۰۰۰ شیعه در جمهوری آذربایجان و دامن زدن به شعارهای پانترکیستی، گفته است: «[جمهوری]آذربایجان که در نقطه‌ی اتصال تمدن‌های مختلف قرار دارد، هرگز تبعیض و درگیری بر اساس قومیت و مذهب را تجربه نکرده است و در طول تاریخ دارای روابط مترقی ملی- فرهنگی و مذهبی مبتنی بر اعتماد و احترام متقابل بوده است.»!!!

به گزارش ترند باکو، این ایده در پیام الهام علی‌اف، به مجمع گفتگوی جهانی که توسط مرکز بین‌المللی گفتگوی ادیان و بین فرهنگی ملک عبدالله بن عبدالعزیز (KAICIID) در لیسبون برگزار شد، گنجانده شده است!

علیف همچنین افزوده است: «بردباری و ارزش‌های چندفرهنگی هنجارهای همزیستی دموکراتیک جامعه آذربایجان است. رویدادهای معتبری مانند مجمع سنتی گفت‌وگوی بین‌فرهنگی جهانی، مجمع بین‌المللی بشردوستانه، اجلاس سران رهبران مذهبی جهان که در باکو برگزار می‌شود، نقش مهمی در توسعه روابط بین فرهنگی دارند. ما معتقدیم که تنوع قومیتی-فرهنگی یک خط جداکننده نیست، بلکه برعکس، ثروتی منحصر به فرد است که در خدمت توسعه هماهنگ بین مردم است.»

به نظر می‌رسد الهام علی‌اف یا فراموش کرده و یا نامه‌ای که از طرف او نوشته شده را بدون اینکه مطالعه کند، منتشر کرده!!! حقیقتاً، قسم حضرت عباس را باور کنیم یا دم خروسی که بیرون زده را!؟ چرا که متن او چند سؤال اساسی را در ذهن مخاطب به‌وجود می‌آورد:....

خبر

استاندار:

آذربایجان شرقی امروز میزبان رئیس‌جمهور است

طرح نو؛ گروه خبر

استاندار آذربایجان شرقی از سفر رئیس‌جمهور به این استان در روز یکشنبه ۳۰ اردیبهشت خبر داد و گفت: برنامه اصلی این سفر، افتتاح «سد قیزقلعه‌سی» با حضور روسای جمهور ایران و آذربایجان است و سعی می‌کنیم برخی از مهم‌ترین مسائل استان را نیز در این سفر خدمت رئیس جمهور....

۱

گزارش

مرزی بودن، شاهراهی برای توسعه آذربایجان غربی

طرح نو؛ گروه گزارش

مرزی بودن، ظرفیتی غنی و شاهراهی برای توسعه آذربایجان غربی است که می تواند دروازه های ترقی را به روی استان گشوده و نقشه راه جامعی برای پیشرفت و آبادانی آن ترسیم کند.

،مرزی بودن آذربایجان غربی ظرفیت بی نظیری است که نصیب کمتر استانی....

۷

ورزش

ورزش زورخانه‌ای؛ میراثی باستانی در شهر اولین‌ها

طرح نو؛ گروه ورزش

ورزش‌های پهلوانی و زورخانه‌ای میراث ناملموسی است که ریشه در تاریخ و فرهنگ ایران زمین دارد و متاسفانه امروز از اولویت برخی از ورزشکاران خارج شده و رفته رفته به کنج خاطرات کوچ می کند هرچند هنوز سوسوی امیدهای روشن....

۳

رئیس جهاد دانشگاهی اردبیل:

تکمیل زنجیره توسعه استان اردبیل نیازمند تقویت همکاری‌های شبکه‌ای است

طرح نو؛ گروه گزارش

رئیس جهاد دانشگاهی استان اردبیل گفت: تکمیل زنجیره توسعه و تحقق اهداف آن در استان مستلزم توجه بیشتر به همکاری‌های شبکه‌ای و هم‌افزایی بین سازمانی است.

حسام رسولی ضمن استقبال از گفتمان و ادبیات زنجیره توسعه استان اظهار کرد: هم‌افزایی و کارهای شبکه‌ای نیازی است که باید در استان اردبیل اتفاق بیافتد و اینکه استاندار اردبیل نیز زنجیره توسعه استان را مطرح کردند، ادبیات و گفتمان خوبی است.

وی افزود: این گفتمان و زنجیره می‌تواند به خوبی در استان اردبیل شکل بگیرد که در راستای آن باید حلقه‌های مفقوده و یا ضعیف شناسایی شود و در این زمینه نیاز به همکاری‌های بین سازمانی بیشتر است و این فرهنگ باید ایجاد شود تا به جای انتشار آمار و گزارش کارنامه‌های فردی، به سمت کارهای جمعی برویم و کارنامه جمعی ارائه دهیم.

رئیس جهاد دانشگاهی استان اردبیل بیان کرد: بر همین اساس باید معیارهای ارزیابی دستگاه‌ها تغییر کند و برای مثال اگر تاکنون برای ارزیابی به عملکرد یک سازمان توجه می‌شد، شاخص‌هایی جایگزین شود که همکاری و هم‌افزایی بین سازمانی را ترویج کند.

وی که پیش‌تر مسئول توسعه خوشه فرش استان اردبیل نیز بود، تاکید کرد: به‌جای تمرکز بر عملکرد صرف یک دستگاه می‌توانیم بررسی کنیم که در یک سال گذشته کدام شرکت‌ها و یا سازمان‌ها توانستند برنامه‌ها و پروژه‌های موفقی را به اجرا درآورند.

رسولی ادامه داد: از جمله پروژه‌هایی که در همین راستا در استان اردبیل در حال انجام است و جهاد دانشگاهی نیز در آن با شرکت آب منطقه‌ای و آموزش و پرورش مشارکت دارد، طرح دانش‌آموزی نجات آب است که به اختصار داناب نام‌گذاری شده است.

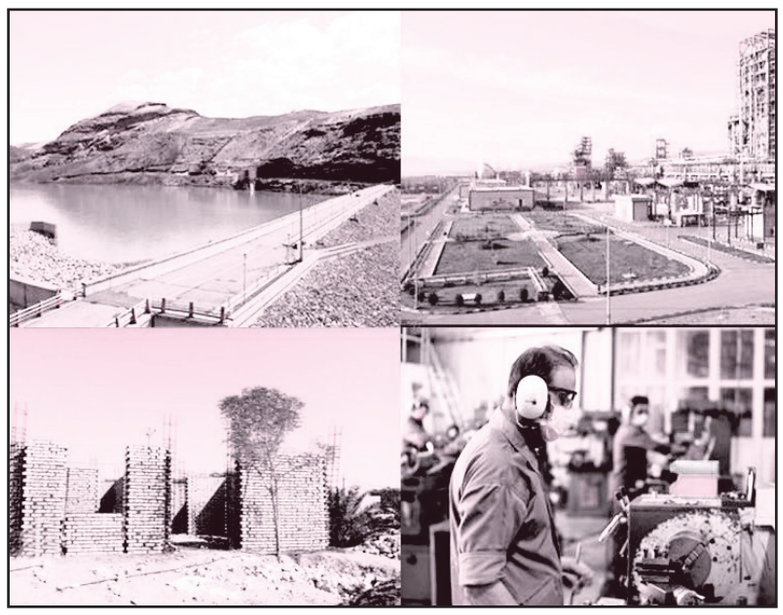

وی عنوان کرد: هنگامی که سه مجموعه باهم در یک موضوع مشخصی همکاری و هم‌افزایی دارند، خروجی کار و نتیجه بهتر و موفق‌تر خواهد بود، تا اینکه یک مجموعه به تنهایی بخواهد اقدامی را انجام دهد.

طرح داناب نمونه موفق از هم افزایی دستگاه‌های اجرایی است

رئیس جهاد دانشگاهی استان اردبیل تشریح کرد: طرح داناب ویژه دانش‌آموزان دوره متوسطه اول است که در آن شرکت آب منطقه‌ای استان کارفرما، جهاد دانشگاهی مجری و آموزش و پرورش همکار اجرایی است، به این صورت که از معلمان مدرسه‌ها برای شرکت در کارگاه‌های آموزشی مرتبط دعوت می‌شود و محتواهای تولیدی با همکاری شرکت آب منطقه‌ای به شرکت‌کنندگان ارایه می‌گردد.

وی اضافه کرد: البته پیش از هر اقدامی پیش‌آزمون گرفته می‌شود تا رفتار و ایده، سطح اطلاعات جامعه هدف در مورد بحث آب، وضعیت منابع آبی استان و کشور و میزان آگاهی آنها از صنعت آب مورد ارزیابی قرار بگیرد و محتواها بر اساس آن تهیه و تدوین گردد.

رسولی گفت: برخی محتواها و اطلاعات در این کارگاه آموزشی در اختیارشان قرار می‌گیرد و سپس معلمان به مدرسه‌ها می‌روند و محتواها و اطلاعات مورد نظر را در قالب کارگاه‌های آموزشی و برنامه‌های جنبی مانند مسابقه و اردوهای کاربردی همچون بازدید از سدها در اختیار دانش‌آموزان قرار می‌دهند.

وی افزود: پس از این مرحله نیز آزمون دیگری برگزار می‌شود تا مشخص شود دانش‌آموزانی که در این طرح مشارکت داشتند، چه میزان سطح اطلاعات و آگاهی‌شان نسبت به بحث آب تغییر کرده و بهبود یافته است.

رئیس جهاد دانشگاهی استان اردبیل بیان کرد: در ادامه کارهای ابتکاری که در طول دوره آموزشی در مدرسه‌ها به اجرا درآمده و مستندسازی شده است، جمع‌بندی می‌شود و با برگزاری مسابقه و جشنواره‌ای به فعالیت‌های ابتکاری منتخب معلمان و دانش‌آموزان جایزه‌ای اهدا می‌گردد.

وی اظهار کرد: در مجموع با همکاری این سه مجموعه و برگزاری این طرح نسبت به شناسایی حامیان آب، شبکه‌سازی و ارتقای سطح سواد آبی با هدف فرهنگ‌سازی در سطح جامعه اقدام می‌شود.

رسولی عنوان کرد: داناب یکی از مصدق‌های بارزی است که می‌توان در بحث زنجیره توسعه با اقدامی مشابه هم‌افزایی و هماهنگی بین بخشی انجام داد و هم زنجیره را بهبود بخشید و هم فرهنگ توسعه را جا انداخت.

وی افزود: در بحث ارزیابی‌ها نیز اگر چنین طرح‌ها و پروژه‌های مشترکی مورد توجه بیشتری قرار بگیرد، به نوبه خود می‌تواند به افزایش هم‌افزایی‌ها و همکاری‌های بین بخشی و بهبود زنجیره توسعه استان اردبیل کمک کند ولی وقتی هر سازمانی درون خودش و بر اساس عملکرد درون سازمانی ارزیابی گردد، تنها به یک حلقه از یک زنجیره توجه شده است.

رئیس جهاد دانشگاهی استان اردبیل تاکید کرد: برای فکر کردن به توسعه کلی یک زنجیره پیشنهاد می‌شود، مسئولان و دست‌اندرکاران همکاری‌های شبکه‌ای را در استان توسعه دهند که نمونه آن را پیش‌تر نیز شاهد بودیم و ارزیابی سالانه عملکردها را بر اساس آن انجام دهند.

در مجموع ۲ هزار و ۱۵۰ شرکت تعاونی، یک هزار و ۱۲۴ واحد صنعتی، بیش از ۲۰۰ واحد معدنی و نزدیک به ۶۰ هزار واحد صنفی تولیدی، توزیعی و خدماتی دارای پروانه بهره‌برداری در حال حاضر در نقاط مختلف استان اردبیل فعالیت دارند.

استان اردبیل با جمعیت افزون بر یک میلیون و ۲۸۰ هزار نفر در شمال‌غربی ایران همجوار با استان‌های آذربایجان‌شرقی، گیلان، زنجان و در همسایگی کشور جمهوری آذربایجان واقع شده است.

استاندار:

آذربایجان شرقی امروز میزبان رئیس‌جمهور است

طرح نو؛ گروه خبر

استاندار آذربایجان شرقی از سفر رئیس‌جمهور به این استان در روز یکشنبه ۳۰ اردیبهشت خبر داد و گفت: برنامه اصلی این سفر، افتتاح «سد قیزقلعه‌سی» با حضور روسای جمهور ایران و آذربایجان است و سعی می‌کنیم برخی از مهم‌ترین مسائل استان را نیز در این سفر خدمت رئیس جمهور مطرح کنیم.

مالک رحمتی اظهار کرد: در راستای اقداماتی که در دولت سیزدهم برای تأمین آب پایدار به‌ویژه تأمین آب کشاورزی در نظر گرفته شده، سد قیزقلعه‌سی به عنوان یکی از افتخارات مهندسان کشورمان در عرصه بین‌الملل، توسط رؤسای جمهور ایران و آذربایجان فردا افتتاح خواهد شد.

وی افزود: این سد یک سد تنظیمی بوده و به‌اتفاق سد خداآفرین نزدیک به دو میلیارد مکعب آب را در سال تنظیم خواهد کرد.

رحمتی خاطرنشان کرد: سد قیزقلعه‌سی متعلق به دو کشور ایران و آذربایجان است و دو کشور تقریبا به صورت ۵۰-۵۰ در احداث آن مشارکت داشته‌اند و ۷۴ هزار هکتار از اراضی کشاورزی منطقه و استان‌های آذربایجان شرقی و اردبیل از آن بهره‌مند خواهند شد.

استاندار آذربایجان شرقی اظهار داشت: اهمیت این پروژه برای ما به‌خاطر این است که به دست توانمند مهندسان ایرانی و با تجهیزات داخلی ساخته شده و مهندسان سعی کرده‌اند کانال انتقال ۱۳۸ کیلومتری بدون هیچگونه هدررفت آب به مقاصد هدف برسانند.

رحمتی اضافه کرد: برای این پروژه مهم، استراتژیک و بین‌المللی که با حضور رووسای جمهور دو کشور افتتاح خواهد شد بیش از ۵ هزار میلیارد تومان از طرف دولت جمهوری اسلامی ایران سرمایه‌گذاری شده است.

استاندار آذربایجان شرقی با اشاره به اهتمام دولت سیزدهم برای احیای کریدور ارس که یک راه بین‌المللی و استراتژیک است، گفت: ۱۰۷ کیلومتر از این مسیر استراتژیک در خاک ایران است و دولت سیزدهم به‌شدت کار آن را آغاز کرده و پروژه در حال فعالیت است و قرارگاه خاتم‌الانبیا به عنوان پیمانکار پروژه در پنج جبهه کاری در حال کار شبانه‌روزی است.

وی گفت: در سفر رئیس جمهور، گزارشی از روند کار این پروژه را به ایشان ارائه خواهیم کرد تا از کمک و مساعدت دولت بهره‌مند شده و با سرعت بیشتری این پروژه راهبردی را پیش ببریم.

رحمتی ادامه داد: این پروژه یک پروژه استراتژیک برای ترانزیت بین‌المللی در راستای توسعه استان و شکوفایی اقتصادی در حاشیه رود ارس است که فرصت قابل‌توجهی برای ما به شمار می‌رود.

استاندار آذربایجان شرقی گفت: موضوع دیگری که تلاش می‌کنیم در حضور رئیس‌جمهور مطرح کنیم فعالیت بسیار خوبی است که در حوزه صنعت نفت اتفاق افتاده و لوله انتقال میعانات نفتی از تبریز به ارومیه با سرمایه‌گذاری بیش از هزار میلیارد تومانی به مراحل پایانی رسیده است.

رحمتی افزود: بحث کیفی‌سازی محصولات پالایشگاه تبریز و چند پروژه دیگر نیز در حوزه نفت هستند که به استحضار رئیس‌جمهور خواهد رسید.

وی افزود: سفر رئیس جمهور، سفر استانی نیست و صرفاً برای افتتاح است و به‌خاطر آن برنامه دیگری در استان نخواهیم داشت.

سد قیز قلعه‌سی، آبادانی در دل محرومیت

طرح نو؛ گروه گزارش

پس از نیم قرن از احداث و اجرای سد قیزقلعه‌سی و سپری شدن نزدیک به بیست سال از آغاز عملیات اجرایی بهره‌برداری از این سد، بالاخره انتظارها به پایان رسید و خبری مبنی بر بهره‌برداری از این سد با حضور روسای جمهور دو کشور ایران و جمهوری آذربایجان، منتشر شد.

سد قیزقلعه‌سی در قالب طرحی عظیم با توان فنی مهندسان ایرانی باز طراحی شده و عملیات عمرانی برای رسیدن سد به مرحله آبگیری به پایان رسیده و روزشمار بهره‌برداری از این طرح آغاز شده است؛ احداث و بهره‌برداری از این سد علاوه بر تامین آب اراضی شبکه پائین دست و رونق کشاورزی، موجب توسعه اقتصادی منطقه، افزایش کیفیت محصولات کشاورزی و توسعه گردشگری شده و تخصص و دانش داخلی را به نمایش خواهد گذاشت.

استفاده بهینه از منابع آبی و خاکی و حق آبه‌های مرزی، جایگزین شدن شیوه‌های سنتی کشاورزی با شیوه‌های مدرن و صنعتی و ساماندهی عشایر با افزایش درآمد خانوارها و جلوگیری از مهاجرت و توسعه فعالیت صنایع جانبی و تبدیلی از جمله دستاوردهای مهم اجرای این طرح به عنوان یکی از بزرگ‌ترین طرح‌های آبیاری تحت فشار در منطقه به شمار می‌آید.

بهره‌برداری از سد قیزقلعه‌سی، تجربه‌ای کم نظیر در حوزه دیپلماسی آب بوده و نمادی از اتحاد و همدلی دو کشور به ویژه در صیانت و نگهداری از دو پل تاریخی واقع شده در این منطقه محسوب می‌شود. این سد تنظیمی جایگاه استراتژیکی بسیار مهمی داشته و مقرر شده است به زودی با حضور رؤسای جمهور دو کشور به بهره‌برداری برسد.

یوسف غفارزاده، مدیرعامل شرکت آب منطقه‌ای آذربایجان شرقی در این خصوص به ایسنا می‌گوید: سد قیزقلعه‌سی با هدف انتقال بخشی از آب خروجی از سد مخزنی خداآفرین به شبکه آبیاری پایین‌دست و همچنین تولید برق احداث شده است. این سد در فاصله ۱۲ کیلومتری پایین‌دست سد مخزنی خداآفرین بوده و عملیات اجرایی آن از خرداد ۱۳۸۵ شروع شد. این سد از نوع خاکی با هسته رسی با ارتفاع ۳۷ متر از پی، حجم مخزنی حدود ٦٢ میلیون مترمکعبی داشته و توانایی تنظیم دو میلیارد مترمعکب آب سالانه را برای طرفین دارد.

وی می‌افزاید: کانال انتقال آب و شبکه پایاب جهت آبیاری اراضی کشاورزی به وسعت ٧٤ هزار هکتار در استان‌های آذربایجان‌شرقی و اردبیل جهت بهره‌برداری مشترک و مساوی دو کشور اجرا شده؛ سد قیز قلعه‌سی یکی از بزرگترین و مهمترین پروژه مرزی کشور است که با پیچیدگی فنی و تاسیسات وابسته می‌تواند حق آبه یک میلیارد متر مکعب در سال را در راستای حفظ منافع ملی کشور تثبیت کرده و دیپلماسی آب، حسن همجواری و گسترش تعاملات مناسب با کشورهای همسایه را تحقق ببخشد.

وی با اشاره به استفاده از ظرفیت و توانمندی مهندسان ایرانی در باز طراحی سد قیزقلعه‌سی، می‌گوید: این سد نشانگر توانمندی ملی در عرصه بین‌المللی در اجرای پروژه‌های عظیم آبی بوده؛ چرا که اجرای سدها با بهره‌مندی از توان مهندسی و دانش فنی داخلی صورت گرفته و توسعه و رونق کشاورزی و اقتصادی منطقه و اشتغال زائی بالغ بر ٤٠ هزار نفر را به همراه داشته بوده و گسترش تعاملات فرهنگی بین دو کشور همسایه با صیانت از پل های تاریخی ۱۱و ۱۵ دهنه خداآفرین علی‌رغم قرارگیری در مخزن سد از دیگر ویژگی‌های خاص این سد بین‌المللی است.

مدیرعامل شرکت آب منطقه‌ای آذربایجان شرقی می‌گوید: با احداث سد قیز قلعه‌سی و تامین آب شبکه خداآفرین به میزان ٧٤ هزار هکتار در اهداف آینده طرح، شاهد تحول اقتصادی و توسعه پایدار در منطقه خواهیم بود که در نهایت باعث تثبیت جمعیت مرزنشینان می‌شود.

حمیدرضا گلگون، نماینده مجری طرح سد قیزقلعه‌سی نیز در ادامه با تشریح مزایای احداث سد در خداآفرین و بهره‌برداری از آن به ایسنا می‌گوید: با احداث و بهره‌برداری بهینه از سد قیزقلعه‌سی، اثرات اقتصادی فراوانی حاصل می‌شود که توسعه و تولید انبوه محصولات کشاورزی و خودکفایی به دنبال آن از جمله مزایا بوده و این مهم ما را از واردات بی‌رویه محصولات کشاورزی بی‌نیاز می‌کند.

وی می‌افزاید: احداث سد و ذخیره آب‌های سطحی و استفاده تدریجی آن در کشاورزی، صنعت و محصولات دامی، تداوم تولید این محصولات را تضمین می‌کند؛ به طوری که با احداث شبکه‌های آبیاری و زهکشی و احداث ایستگاه‌های پمپاژ متعدد در اراضی تحت پوشش نه تنها اراضی استان آذربایجان شرقی، بلکه استان اردبیل را نیز تحت پوشش قرار می‌دهد.

او، توسعه سایر صنایع جانبی با احداث سدها و شبکه آبیاری و ایستگاه‌های پمپاژ و افزایش سطح زیر کشت را ممکن دانسته و در این مورد، بیان می‌کند: اراضی که قبل از احداث این تاسیسات در دامنه کوه‌ها و کوهپایه‌ها دره‌ها به صورت دیمی با محصول اندک و در برخی موارد با خشک شدن آن‌ها روبرو می‌شد، با احداث سد به اراضی با کشت آبی مطمئن، تبدیل و تولید مواد اولیه برای نگهداری و پرورش دام به صورت صنعت در مقیاس‌های بزرگ ممکن شده و به دنبال آن تولید مواد صنعتی مانند صنعت کفش‌سازی، چرم و پارچه فروشی که محصولات فرعی دام و طیور است، میسر می‌شود.

گلگون با برشماری دیگر فواید پراهمیت دیگر احداث سدها و شبکه آبیاری و ایستگاه پمپاژ، خاطرنشان می‌کند: با توجه به پیشرفت در اقتصاد جلوگیری از مهاجرت‌های بی‌رویه به شهرهای بزرگ از روستاها و آبادی‌های منطقه نیز از دیگر مزایای بهره‌برداری از سدهای احداثی است که زمینه‌ساز جذب سرمایه‌های موجود در منطقه و ایجاد اشتغال مضاعف شده و رفاه را برای اهالی منطقه به ارمغان می‌آورد.

وی، می‌افزاید: احداث سدها چه در دوره ساخت و چه بعد از آن در مناطق مربوطه ایجاد اشتغال کرده و موجب سکونت اهالی در منطقه بومی خود شده و از مهاجرت‌های بی‌رویه جلوگیری می‌کند و نه تنها اهالی منطقه؛ بلکه از شهرهای پرجمعیت نیز برای کار به این مناطق آمده و گاهی در این مناطق سکونت می‌کنند.

به گفته نماینده مجری طرح سد قیزقلعه‌سی، رسیدن سطح آب‌های زیرزمینی و سفره آب زیرزمینی به حد طبیعی خود و جلوگیری از فرو نشستن زمین‌های کشاورزی، روستایی و شهری از دیگر فواید پراهمیت احداث و به ثمر رسیدن سدهای ارس، خداآفرین و قیزقلعه‌سی به شمار می‌آید.

بر همین اساس؛ سد قیزقلعه‌سی یکی از بزرگترین و مهم‌ترین پروژه مرزی استان آذربایجان شرقی است که با احداث آن بر روی رودخانه ارس توان تامین ۲ میلیارد مترمکعب آب فراهم می‌شود و به گفته متولیان امر، سهم هر کدام از کشورهای جمهوری اسلامی ایران و آذربایجان را ۵۰ درصد و حجم و ظرفیت مخزن این سد را ٦٥ میلیون مترمکعب اعلام شده است.

احداث و بهره برداری از این سد علاوه بر تامین آب اراضی شبکه پائین دست و رونق کشاورزی، موجبات توسعه اقتصادی منطقه و همچنین افزایش کیفیت محصولات کشاورزی و توسعه گردشگری را فراهم خواهد آورد. حجم مخزن این سد ٦٢ میلیون متر مکعب بوده و سالانه از طریق سد خداآفرین ۲ میلیارد متر مکعب آب را برای طرفین تنظیم می‌کند.

سد قیزقلعه‌سی دارای دو واحد نیروگاهی ٤٠ مگاواتی به ظرفیت تولید ۲۷۰ گیگاوات ساعت انرژی قابل بهره‌برداری سالیانه است و احداث و بهره‌برداری از آن موجبات توسعه اقتصادی منطقه و اشتغال زایی برای حدود ۱۰ هزار نفر را فراهم می‌کند.

با توجه به شرایط خاص پروژه، انحراف آب رودخانه ارس در دو مرحله صورت گرفته است و اکنون با تکمیل سد قیز قلعه‌سی بهره‌برداری از طرح عظیم آبرسانی خداآفرین از رود ارس آغاز می‌شود که از دستاوردهای مهم اجرای این طرح به عنوان یکی از بزرگ‌ترین طرح‌های آبیاری تحت فشار در منطقه می‌توان به استفاده بهینه از منابع آب و خاک و حق آبه‌های مرزی و کشاورزی نوین، اشاره کرد.

موقعیت این سد در فاصله ۲۲۰ کیلومتری شمال شرقی شهر تبریز و در ۱۲ کیلومتری پائین دست سد مخزنی خداآفرین بر روی رودخانه ارس و در حدفاصل مرز جمهوری اسلامی ایران و جمهوری آذربایجان جهت بهره‌برداری مشترک با استفاده از شرکت‌های توانمند و کارگران تلاشگر و با استفاده از دانش و توان فنی داخلی با هدف تامین آب شبکه آبیاری خداآفرین در استان‌های آذربایجان شرقی و اردبیل احداث شده است.

این سد از نوع خاکی با هسته رسی بطول تاج ٨٣٤ متر و ارتفاع ۳۷ متر و ۲ واحد نیروگاهی ٤٠ مگاواتی با انرژی قابل استحصال سالیانه ۲۷۰ گیگاوات ساعت در دو طرف است و طراحی این سد بر اساس سیلاب ۱۰ هزار ساله معادل ٣٤٤٠ متر مکعب بر ثانیه بوده که از طریق مجاری تخلیه کننده تحتانی و سرریزهای رادیال گیت در طرفین در نظر گرفته شده است.

این سد در شمالی‌ترین مرز ایران در ۱۹٦ کیلومتری پایین دست سد ارس و ۲۲۰ کیلومتری تبر تبریز واقع شده است.

یادداشت سیاسی

ضربات سخت و سنگین مقاومت بر دشمن

طرح نو؛ جعفری

حملات دقیق و حساب شده حزب اله به مواضع دشمن صهیونیستی باعث به هم ریختگی و آشفتگی شدید صهیونیست‌ها شده است. در طول روزهای گذشته با نگاهی به موضع‌گیری‌ها و اظهارنظرهای صورت گرفته در رسانه‌های این رژیم و گزارشاتی که معمولاً خبرنگاران امنیتی و نظامی صهیونیست که همه آنها به شکل کامل به نهادهای نظامی و امنیتی متصل هستند، به خوبی می‌توان حجم خسارت وارد شده و میزان تلفات را درک کرد.

برای رژیم اشغالگر این موضوع که حزب اله توانسته تا این سطح و تا این اندازه دامنه‌ی حملات خودش را گسترش داده و هزینه سنگینی را بر آنها تحمیل کند غیر قابل تصور و باور است. این یک واقعیت ساده و پیش پا افتاده است که صهیونیست‌ها یک عمر به دیگران حمله کرده، به طرف مقابل خسارت زده یا آنها را نابود کردند ولی کسی به خودشان تا این اندازه ضربه نزده است. به همین دلیل در ذهن ویرانگر آنها هر کسی اقدامی علیه این رژیم کند، غیر قابل تصور و تحمل است. به عنوان مثال در حمله بامداد روز شنبه به مقر تازه احداث شده یکی از یگان‌های دشمن در منطقه نهاریا، خوابگاه نظامیان اشغالگر با پهپادهای انتحاری هدف قرار گرفت و هیچ کاری هم از دست دشمن برنیامد و عملاً این پهپادها با موفقیت به اهداف خود اصابت کردند. دقت کنید نوشتم اصابت دقیق پهپادها به خوابگاه تازه ساخته شده دشمن، آن هم نه در طول روز بلکه پیش از طلوع آفتاب که همه تروریست‌ها خواب بودند.

بنابراین می‌توانید خیلی ساده و سرانگشتی حساب کنید دشمن چه سطحی از تلفات را متحمل شده ولی در مورد آن صحبتی نمی‌کند. موضوع سانسور تلفات وارد شده به دشمن مربوط به امروز و دیروز نیست و این مسئله اعتراض رسانه‌های رژیم صهیونیستی را در پی داشته و آنها از این که نمی‌توانند حقیقت را رسانه‌ای کنند به شدت آشفته هستند. چند روز پیش وقتی که حزب اله با موشک الماس مقر هدایت بالن دشمن در ادمیت را منهدم کرد و یک تیر موشک به سمت یک نظامی صهیونیست شلیک نمود و حتی تصویر جنازه آن تروریست را هم رسانه‌ای کرد باز هم صهیونیست‌ها حاضر به اعتراف در مورد کشته شدن کسی در آن حمله نشدند این خود نشان می‌دهد که چه سطحی از لاپوشانی و مخفی‌کاری در مورد کشته‌های این رژیم در جریان است و به چه شکلی عجیبی آنها می‌توانند این حجم تلفات را سانسور کنند.

سیاست

پنج سؤال از رئیس جمهور باکو؛

ادعای عجیب «الهام علیف» درباره‌ی مدارا و ارزش‌های چندفرهنگی در این کشور

طرح نو؛ گروه سیاست

الهام علی‌اف که رفتارهای او نشان می‌دهد که یکی از مهره‌ها و بازیگران منطقه‌ای صهیونیست‌ها به شمار می‌رود، علی‌رغم بازداشت ۵۰۰۰ شیعه در جمهوری آذربایجان و دامن زدن به شعارهای پانترکیستی، گفته است: «[جمهوری]آذربایجان که در نقطه‌ی اتصال تمدن‌های مختلف قرار دارد، هرگز تبعیض و درگیری بر اساس قومیت و مذهب را تجربه نکرده است و در طول تاریخ دارای روابط مترقی ملی- فرهنگی و مذهبی مبتنی بر اعتماد و احترام متقابل بوده است.»!!!

به گزارش ترند باکو، این ایده در پیام الهام علی‌اف، به مجمع گفتگوی جهانی که توسط مرکز بین‌المللی گفتگوی ادیان و بین فرهنگی ملک عبدالله بن عبدالعزیز (KAICIID) در لیسبون برگزار شد، گنجانده شده است!

علیف همچنین افزوده است: «بردباری و ارزش‌های چندفرهنگی هنجارهای همزیستی دموکراتیک جامعه آذربایجان است. رویدادهای معتبری مانند مجمع سنتی گفت‌وگوی بین‌فرهنگی جهانی، مجمع بین‌المللی بشردوستانه، اجلاس سران رهبران مذهبی جهان که در باکو برگزار می‌شود، نقش مهمی در توسعه روابط بین فرهنگی دارند. ما معتقدیم که تنوع قومیتی-فرهنگی یک خط جداکننده نیست، بلکه برعکس، ثروتی منحصر به فرد است که در خدمت توسعه هماهنگ بین مردم است.»

به نظر می‌رسد الهام علی‌اف یا فراموش کرده و یا نامه‌ای که از طرف او نوشته شده را بدون اینکه مطالعه کند، منتشر کرده!!! حقیقتاً، قسم حضرت عباس را باور کنیم یا دم خروسی که بیرون زده را!؟ چرا که متن او چند سؤال اساسی را در ذهن مخاطب به‌وجود می‌آورد:

۱. حقیقتاً در جمهوری آذربایجان تبعیضی وجود ندارد؟! به قول شهروندان آذربایجانی حدود نیمی از کشور به‌خاطر این تبعیض‌ها و فشارهای حکومتی مجبور شده‌اند، آذربایجان را ترک کنند، کشور و تمامی منابع اقتصادی در اختیار خانواده‌های علی‌اف و پاشایف و همچنین در اختیار اربابان بین‌المللی آنها یعنی انگلیس و صهیونیست‌هاست!!!

۲. سرکوب حداکثری شیعیان در جمهوری آذربایجان را چگونه با این پیام توجیه می‌کنید؟! (بنا به اخبار منتشر شده در رسانه‌ها حدود ۵۰۰۰ شیعه در یکسال گذشته روانه زندان‌ها شده‌اند...)

۳. سؤال بعدی اینکه در بعد مذهبی که از آن دم زده‌اید، اینکه شیعیان به‌شدت سرکوب و زندانی می‌شوند و از آن‌هایی که به زیارت عتبات عالیات رفته‌اند، به‌عنوان جاسوسان ایرانی یاد کرده‌اید و دین‌داران شیعی صرفاً به‌خاطر عقایدشان زندانی می‌شوند با انواع برچسب‌ها و اتهامات واهی، آنها را چگونه توجیه می‌کنید؟!!!

٤. همواره تالشان در جمهوری آذربایجان به شدت سرکوب شده‌اند و این تنوع قومیتی که از آن به‌عنوان ثروت یاد کرده‌ای، آیا منظورتان از تنوع قومیتی - فرهنگی، صرفاً به حضور صهیونیست‌ها و تکفیری‌ها در جمهوری آذربایجان اشاره دارد؟! یا ظلم‌هایی که بر تالشان روا داشته شده را در کدام رده باید قرار داد؟!

۵. اندیشه ترک‌گرایی و تجزیه‌طلبانه‌ی شما و رسانه‌های باکو، ناظر به کدام قسمت از پیام شماست؟

گزارش

زنوزی، «سه گانه» نابودی فوتبال تبریز را تکمیل کرد؛

«ناپــدری» بدعــهد!

طرح نو؛ گروه ورزش
درشرایطی که فضای فوتبالی تبریز با شوک زنوزی در اعلام واگذاری تراکتور و متعاقبا، موافقت مجمع سهامداران این باشگاه با این واگذاری روبروست؛ با این حال، شرایط و نحوه مالکیت قطعی یا مشروط مالک هلدینگ دریک بر این باشگاه از ابتدای لیگ هجدهم، همچنان مبهم و سر به مهر است!
فارغ از این که طی ٦ فصل مالکیت زنوزی بر تراکتور، وی و مدافعان متعصبش، معتقد بوده و هستند که او، از جیب خود برای این تیم هزینه کرده و همین مساله را نیز همچون چماقی بر فرق هواداران کوبیده اند؛ با این حال چه کسی است که نداند، بخش عمده ای از ثروت و دارایی های فعلی همین سرمایه گذار پرادعا، طی ۲۵ سال گذشته، در سایه دریافت تسهیلات متعدد و کلان چند هزار میلیاردی تولید، از بانک های کشور و بیت المال همین مردم به دست آمده و هزینه های صرف شده برای تراکتور در این سال ها، نمی تواند منتی بر سر مردم و هواداران فوتبال تبریز و آذربایجان تلقی شود که با هر اعتراضی، دست به فرافکنی بزند!
امروز و در بزنگاه انصراف زنوزی از ادامه مالکیت بر تراکتور، بهترین و مناسب ترین فرصت و زمان برای بررسی و شفاف سازی پیرامون شرایط و نحوه واگذاری تراکتور به ایشان توسط هیات فوتبال استان، مشخص شدن مالکیت حقوقی و معنوی واقعی تراکتور، میزان انتفاع و سودآوری مالی هلدینگ دریک از محل معافیت های مالیاتی احتمالی تیمداری، شفاف سازی دقیق مناسبات مالی و تجاری این هلدینگ حول محور باشگاه تراکتور و چگونگی و روند هزینه و درآمدهای واقعی زنوزی از این سرمایه گذاری است، سرمایه گذاری که بی تردید، بیش از هر کسی، حتی برند تراکتور، به نفع زنوزی تمام شده است!
در این میان، سکوت بحث برانگیز هیات فوتبال آذربایجان شرقی به عنوان مرجع اصلی واگذاری باشگاه تراکتور به زنوزی در ٦ سال قبل نیز از عجایب مناسبات فوتبالی تبریز است، هیاتی که طی ۳۰ سال گذشته و در مقاطع مشابه نظیر واگذاری های چندین باره باشگاه ریشه دار ماشین سازی، فروش، انتقال و تغییر نام گسترش فولاد به ارومیه و در نهایت، همین تراکتور، ثابت کرده است که فروشنده قهاری است، بی آنکه مسوولیت تبعات اجتماعی، فرهنگی و ورزشی این واگذاری ها را که منتهی به مرگ تیم های مذکور گردید، گردن بگیرد.
اما زنوزی را فارغ از هزینه هایی که برای فوتبال تبریز کرده و درست یا غلط به عنوان «آتا فوتبال» آذربایجان شهره شده، باید عامل اصلی نابودی باشگاه ها و تیم های ماشین‌سازی و گسترش فولاد دانست، فردی که حالا و با واگذاری بدموقع تراکتور، به دنبال تکمیل پروژه «سه گانه» نابودی فوتبال تبریز است.
از دیگر سو، منت گذاری و ناز کردن های زنوزی در میدان تیمداری فوتبال، با علم بر این که کسی جز او نمی تواند مالکیت و اداره تراکتور را در اختیار بگیرد، نگران کننده ترین بخش داستان بحران مالکیتی اوست، سناریویی که فی النفسه درحال به چالش کشاندن مدیران ارشد استان بوده و عملا، به سمت ایجاد یک بحران بزرگ اجتماعی برای تبریز و آذربایجان است!
بررسی و تحلیل تجربه مدیریتی تقریبا ٦ ساله زنوزی در تراکتور، فارغ از این که وی واقعا «مالک» این تیم است یا نه، نشان داده است که وی، بر پایه روحیات و سلایق شخصیتی و رفتاری پرورش یافته اش در حوزه تولید و صنعت و در کنار آن حوزه تجارت و بیزینس، مدیریت و رفتاری کاملا مشابه را در جغرافیای مدیریتی «تراکتور» به عنوان میراث و ثروت معنوی هواداران و به بیان دیگر، «امانت ورزشی» تبریز و آذربایجان جاری و ساری کرده و بر اساس همین شیوه مدیریتی و رویه های رفتاری نیز، با مدیران، مربیان، کارمندان و دیگر عناصر دخیل در اداره باشگاه عمل کرده است.
به بیان ساده تر، نوع نگاه و طرز رفتارهای مدیریتی زنوزی در مدیریت تراکتور، حتی مواجهه با هواداران، همواره، نگاهی «ارباب رعیتی» بوده و در سایه همین رفتارها، عمر مدیران، مربیان، کارمندان، اعضای هیات مدیره و تقریبا کسانی که تجربه همکاری با او در بدنه تراکتور را داشته اند، به بیش از ۲ تا ٦ ماه نرسیده است.
تبدیل شدن تراکتور به باشگاهی بی ثبات که به غیر یک عده افراد «بله قربان گو» و «بادمجان دور قاب چین»، هیچ مربی، مدیر یا کارشناس کاربلد و کارنامه داری، دیگر حاضر به همکاری با او نیست، آفت و آسیبی بود که مدیریت و مالکیت ٦ ساله زنوزی بر پیکره این باشگاه ۵۵ ساله وارد کرده، تا «آتا زنوزی»، حالا دیگر تا سطح یک «ناپدری» بدعهد تنزل یابد! / نصر نیوز

خبر

رئیس سازمان فرهنگی اجتماعی و ورزشی شهرداری ارومیه؛

آذربایجان غربی صاحب اولین مدرسه نجات غریق شد

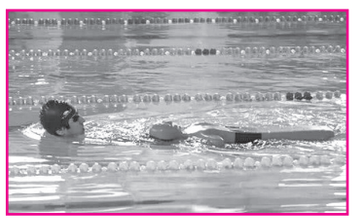

طرح نو؛ گروه ورزش
رئیس سازمان فرهنگی اجتماعی و ورزشی شهرداری ارومیه گفت: مجوز اولین مدرسه نجات غریق آذربایجان‌غربی برای استخر شهرداری ارومیه صادر شد.
به گزارش نصر، محمد نقی‌پور روز شنبه در گفت و گویی افزود: مجوز تشکیل کلاس های نجات غریق توسط هیات نجات غریق و غواصی آذربایجان غربی برای استخر شهرداری ارومیه صادر شده و به زودی آغاز به کار این کلاس ها و شرایط و ضوابط آن اطلاع رسانی می شود.
وی اضافه کرد: شرکت کنندگان در این کلاس ها، پس از قبولی در امتحانات پایان دوره گواهینامه مقدماتی نجات غریق را از هیات استانی دریافت می کنند.
رییس سازمان فرهنگی اجتماعی و ورزشی شهرداری ارومیه ادامه داد: با آغاز تابستان میل به آب تنی و شنا کردن بالا می گیرد و شهر ارومیه با دارا بودن دریاچه و رودخانه های متعدد، دوستداران شنا را به سمت آب های آزاد می کشاند، اما باید توجه داشت که افراد زیادی در این آب ها جان خود را از دست داده اند.
نقی پور اظهار کرد: با توجه به آمار بالای غریق، کلاس های نجات غریق برای سنین مختلف برگزار می شود تا افراد علاقمند به شنا، با فن و فنون و مهارت های کافی، ناجی جان مردمی که مهارت و آشنایی به فن شنا در آب های آزاد را ندارند، باشند.

خبر

اعزام ورزشکار مراغه ای به مسابقات جام جهانی سپک تاکرا

طرح نو؛ گروه ورزش
ساسان ملک نژاد به مسابقات جام جهانی سپک تاکرا در کوالالامپور اعزام شده است.
رئیس کمیته سپک تاکرای آذربایجان‌شرقی از اعزام ورزشکار مراغه‌ای به مسابقات جام جهانی سپک تاکرا مالزی خبر داد.
غلامرضا عبدی افزود: ساسان ملک نژاد به همراه تیم ملی سپک تاکرا به مسابقات جام جهانی درکوالالامپور اعزام شده است.
وی اضافه کرد: این مسابقات از امروز تا ٤ خرداد در دو بخش دَبل ورگُو برگزاری خواهد شد.
به گفته رئیس کمیته سپک‌تاکرای آذربایجان‌شرقی، ساسان ملک‌نژاد سال‌ها سابقه عضویت در تیم ملی را دارد.

گزارش

ورزش زورخانه‌ای؛ میراثی باستانی در شهر اولین‌ها

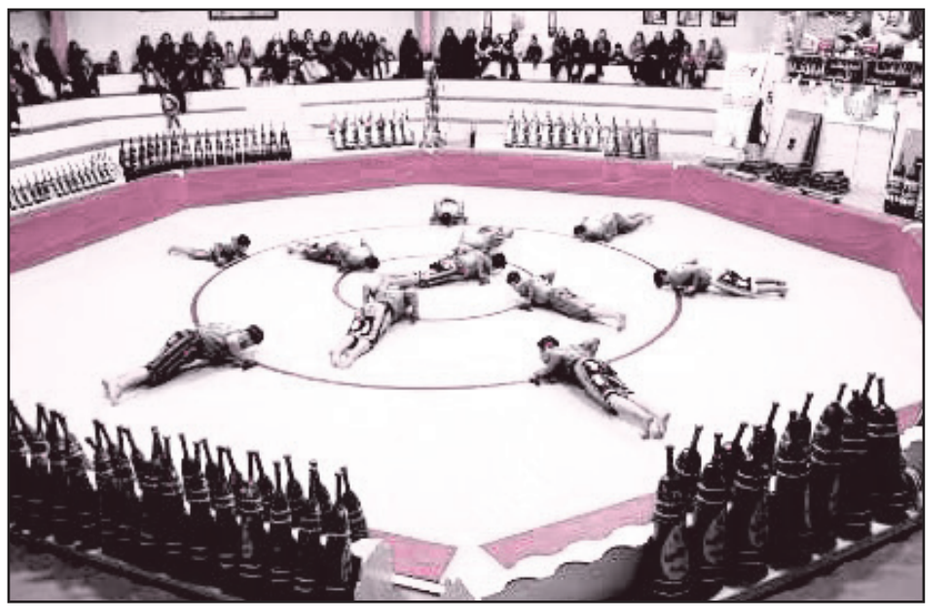

طرح نو؛ گروه ورزش
ورزش‌های پهلوانی و زورخانه‌ای میراث ناملموسی است که ریشه در تاریخ و فرهنگ ایران زمین دارد و متاسفانه امروز از اولویت برخی از ورزشکاران خارج شده و رفته رفته به کنج خاطرات کوچ می کند هرچند هنوز سوسوی امیدهای روشن رونق این ورزش در تبریز به عنوان شهر اولین‌ها دیده می‌شود.
کمتر کسی را می‌توان نام برد که با انیمیشن معروف پهلوانان آشنا نباشد، همان انیمیشن معروف که پهلوان «پوریای ولی»، معرفت، اصالت، غیرت و در یک کلام پهلوان واقعی یک ایرانی را که رگه‌های غیرت حضرت علی(ع) در آن موج می‌زند، درس‌های بسیاری به مخاطبانش می‌دهد.

پوریای ولی، پهلوان دوست داشتنی ایرانی‌ها

شاید دورانی که این انیمیشن در قاب تلویزیون جای می‌گرفت، ورزش زورخانه‌ای برای نوجوانان در قالب این انیمیشن و برنامه عصر جدید شناسانده و یادآوری شد و برخی از طریق آداب و منش پوریای ولی، با ورزش زورخانه‌ای آشنا بودند.
متاسفانه اکنون به اذعان بسیاری از ورزش دوستان و کارشناسان، ورزش زورخانه‌ای که معرف فرهنگ اصیل ایران اسلامی است، گرد فراموشی بر روی آن نقش بسته است چون که ظهور ورزش‌های جدید برای کودکان، نوجوانان و خانواده‌های ایرانی عامه پسند تر شده و کمتر کسی تمایل ورود به ورزش زورخانه‌ای را دارد.
اگر به وضع این ورزش در تبریز در سال‌های اخیر نگاه کنیم، نمونه بارز افول آن را می‌توانیم بیابیم که یک به یک زورخانه‌های قدیمی و بااصالت تعطیل یا به مکانی برای گردهمایی‌های جوانان تبدیل شده بود که اثری از اصول پهلوانی و رفتار و منش حضرت علی(ع) در آن دیده نمی‌شد.
این شرایط برقرار بود تا اینکه رفته رفته جرقه‌های امید این ورزش در شهر اولین‌ها روشن و به نقطه‌ای رسید که تبریز در سال ۱٤۰۲ میزبان مسابقات جهانی ورزش‌های زورخانه شد.
برای آشنایی هرچه بیشتر از وضع کنونی این ورزش در تبریز و حتی آذربایجان شرقی به سراغ رئیس هیأت ورزش زورخانه‌ای و کشتی پهلوانی آذربایجان شرقی رفتیم.

زورخانه های آذربایجان شرقی در حال رونق گرفتن است/رتبه پانزدهم استان

رسول برپور با بیان اینکه سیره و منش حضرت علی(ع) در ورزش زورخانه‌ای جاری است، اظهار کرد: یک پهلوان مهم نیست که در کدام مکان یا محل پرورش یابد، ممکن است کسی که از زورخانه خارج می‌شود، پهلوان باشد یا پهلوان دیگری از مسجد و هر مکان دیگر رشد یابد.
وی افزود: تمام تلاش و پیگیری‌های ما این است که بتوانیم مصادیق پهلوانی را در زورخانه جاری و ساری کنیم و امیدواریم برای تحقق این هدف، خداوند متعال به ما لطف عنایت کند تا بتوانیم حضرت علی(ع) و فاطمه(س) را در تمام شئونات زندگی برای خود الگو قرار دهیم.
وی با بیان اینکه سنت گلریزان را در ورزش زورخانه‌ای استان برپا کرده‌ایم، اظهار کرد: سال ۹۳ زمانی که سرپرستی این هیات را به دست گرفتم، هیات زورخانه پهلوانی آذربایجان شرقی، آخرین استان کشور و حتی از کیش که زورخانه ندارد نیز عقب تر بود که در گام نخست، برای نخستین بار مسابقات قهرمانی جوانان کشور را با ۷۰۰ میلیون ریال هزینه در تبریز برگزار کردیم و حدود ۳۰۰ نفر جوان به این مسابقات آمدند.
برپور گفت: زورخانه‌های آذربایجان شرقی تا آن زمان، رها شده بود اما اکنون در حال شکوفایی است، به هر ترتیب تمام تلاش خود را به کار می‌گیریم تا ورزش زورخانه پهلوانی را بین جوانان رونق دهیم و آشنا کنیم تا جوانان بیشتری به این ورزش سوق یابند.
وی افزود: ورزش زورخانه‌ای، ورزشی است که از کودک تا جوان و میانسال در یک گود ورزش می‌کنند و این ورزش، احترامات خاصی برای خود دارد.
وی با بیان اینکه هیات ورزش‌های زورخانه‌ای آذربایجان شرقی اکنون به رتبه پانزده رسیده و در رتبه بندی جدید، این رتبه بهبود خواهد یافت، گفت: اکنون همکاری ویژه‌ای با فدراسیون داریم.
رئیس هیأت ورزش زورخانه‌ای و کشتی پهلوانی آذربایجان شرقی با اشاره به برگزاری مسابقات جهانی ورزش زورخانه‌ای با همکاری اداره کل ورزش و جوانان استان و باشگاه ورزشی شهرداری در تبریز، گفت: قبل از این فقط یک زورخانه تختی فعال بود اما زورخانه‌های جدیدی در شهرستان‌های تبریز، سراب، اهر، مرند و مراغه و جلفا در همین سال‌های اخیر افتتاح شده است.

تربیت ۱۳۰ مرشد جوان در آذربایجان شرقی

وی از تربیت ۱۳۰ مرشد جوان با عنوان طرح شهید طوقانی خبر داد و گفت: اکنون نزدیک به ۱۵ زورخانه در شهرهای مختلف آذربایجان شرقی فعال بوده و در ۲ سال گذشته زورخانه‌های مسکوت در شهر تبریز احیا شده‌اند. تقریبا ۵۸۰ ورزشکار زورخانه‌ای دارای بیمه و ساماندهی شده در استان داریم که با احتساب ورزشکاران بدون کارت و بیمه، تعداد ورزشکاران زورخانه‌ای آذربایجان شرقی به هزار نفر می‌رسد.
وی از راه اندازی آکادمی نونهالان ورزش زورخانه‌ای آذربایجان شرقی خبر داد و افزود: امسال مسابقات انتخاباتی تیم‌های تمام سنین را در استان برگزار می‌کنیم و تلاش داریم تا میزبان یکی از مسابقات قهرمانی کشور باشیم؛ همچنین لیگ زورخانه استانی را برای تمام سنین برگزار خواهیم کرد.

ورزش زورخانه ای در آلمان به عنوان کهن ترین ورزش جهان بازشناسی شده است

عضو هیات رئیسه ورزش زورخانه‌ای و کشتی پهلوانی آذربایجان شرقی که یکی از ورزشکاران پای کار زورخانه است، نیز اظهار کرد: ورزش زورخانه‌ای را به نام امام علی(ع) گره می‌زنند زیرا ایشان در جنگ خندق، علی رغم بی ادبی عمرابن عبدود، از خون او می‌گذرد و بار بعدی برای خدا بر او غالب می‌شود.
محمدرضا کیهانی با اشاره به قدمت بالای ورزش زورخانه‌ای و پهلوانی که به عنوان ورزش‌های باستانی جزو میراث فرهنگی یونسکو به ثبت رسیده است، افزود: ورزش زورخانه ای در آلمان به عنوان کهن ترین ورزش جهان بازشناسی شده است.
وی ادامه داد: قدمت این ورزش به دوران قبل از اسلام بازمی‌گردد که پس از آن نیز ادامه پیدا کرده است در این ورزش، علاوه بر تقویت بدن و به نوعی بدن سازی، تقویت روحیه و اخلاق نیز مورد توجه ویژه است.
وی ادامه داد: ورزشکاران زورخانه‌ای، زورخانه را مکان اخلاق، بزرگی و نیکی برای خود می‌دانند و آیین مختصی برای خود دارند که بر اساس آن، فقط قدرت را در زور و بازو ندیده‌اند بلکه به مقابله با نفس خود توجه ویژه داشته‌اند.
کیهانی گفت: با توجه به اینکه در زمان‌های قدیم، همواره تاخت و تاز و تهاجم وجود داشت، این ورزش نیز جنبه مبارزه و جنگجویی را تقویت می‌کرد و هر وسیله‌ای که در این ورزش وجود دارد، مثل میل، گرز و سایر ابزارها از آن زمان باقی مانده‌اند و هر کدام معنای خاص دارند.
وی تاکید کرد: ورزش زورخانه‌ای، تنها ورزشی است که با نوای مرشد و به شیوه موسیقیایی اجرا می‌شود در زمان‌های گذشته، زورخانه، محل گلریزان و رفع مشکلات مردم گرفتار بود که در این محل، مردم از مشکلات یکدیگر باخبر شده و برای برطرف کردن آن تلاش می‌کردند در عین حال نیز حرمت نیازمندان را نگه می‌داشتند.
وی ادامه داد: زورخانه، یک محل برای افتادگی و فروتنی است، دَر ورودی آن کوتاه است و هنگام ورود باید خم شویم و وارد شویم تا به خودبزرگ بینی غلبه کنیم.
گود زورخانه نیز ۷۰ سانتی متر پایین تر است، قبل ها چهار زاویه داشت که نشان از چهار نفس انسان یا همان چهار عنصر حیات بود ولی اکنون هشت ضلعی است. سقف آن، گنبدی شکل شده که به مکان‌های عبادت شباهت دارد.
عضو هیات رئیسه هیات ورزش زورخانه‌ای و کشتی پهلوانی آذربایجان شرقی اظهار کرد: باید پیش از ورود به داخل گود، طهارت نفس و جسم داشته باشیم، ورود به گود، آداب خاصی دارد، به طور مثال سیدها، بزرگان و ریش سفیدان اول باید وارد شوند.
وی در خصوص اینکه چقدر از آداب و رسوم این ورزش باقی مانده و به مقید هستند، گفت: یک فدراسیون برای این ورزش در سطح کشور براساس یک آیین نامه در حال فعالیت است.
وی با اشاره به تاکید رهبر معظم انقلاب ورزش زورخانه ای، اظهار کرد: این ورزش باید در جامعه نهادینه شود، وظیفه ما صرف عمل به آیین نامه‌ها نیست بلکه باید سایر سازمان‌ها و ادارات نیز به کمک فدراسیون و هیات ورزشی بیایند و این ورزش زیبا را به بقیه نشان دهند.
امسال بودجه ۱۵ هزار میلیارد ریالی برای توسعه ورزش تبریز در نظر گرفته شده که بخشی از آن برای ورزش زورخانه‌ای است
رئیس کمیسیون ورزش شورای شهر تبریز، پهلوان سابق ایران و پیشکسوت ورزش کشتی نیز در گفت‌وگو با خبرنگار ایرنا از حمایت مجموعه شهرداری و شورای شهر تبریز از ورزش زورخانه‌ای این شهر خبر داد و اظهار کرد: در سال ۱٤۰۳ بودجه ۱۵ هزار میلیارد ریالی برای توسعه ورزش شهر در نظر گرفته شده که بخشی از آن برای ورزش زورخانه‌ای است و طرح های افتتاح سه زورخانه جدید را در شهر تبریز داریم
پرویز هادی افزود: یکی از برنامه‌های مهم شهرداری با هدف حمایت از ورزش این شهر، برگزاری ۵۲ هفته ورزشی است که نشان از نگاه ویژه شهرداری به این بخش دارد.
وی ادامه داد: ورزش پهلوانی و زورخانه‌ای از اهمیت بالایی برای فرهنگ و جامعه ایرانی برخوردار است به طوری که در دیدار اخیر ورزشکاران با رهبر معظم انقلاب نیز اجرای ورزش زورخانه‌ای را در محضر ایشان شاهد بودیم که نشان می‌دهد باید توجه بیش از پیشی به این ورزش اصیل داشته باشیم.
وی خاطرنشان کرد: با توجه به افتتاح چند پروژه زورخانه‌ای در تبریز و تکمیل و تجهیز آنها، شاهد استقبال بی نظیر جوانان این محلات بودیم، افتتاح طرح های ورزشی، تاثیر بسیار مثبت و مهمی بر جذب جوانان داشته و این موضوع موجب جلوگیری از بروز معضلات و آسیب‌های جدی بر روح و جسم جوانان می‌شود.
هادی با اشاره به آداب و رسوم ورزش زورخانه‌ای و درس‌هایی که برای ورزشکاران دارد، گفت: دَر زورخانه کوچکتر از اندازه درهای معمولی است تا ورزشکاران هنگام ورود به آن با قدی خمیده و با تواضع وارد شوند و این موضوع را در زندگی خود فراموش نکنند که باید همواره خود را کوچکتر از همه ببینند و خود کم بین باشند.
ورزش زورخانه ای در حقیقت یک میراث ناملموس است که ریشه در تاریخ، فرهنگ و هویت ایرانیان دارد و در تاریخ ۲۵ آبان سال ۱۳۸۹ در فهرست میراث‌فرهنگی و معنوی یونسکو به پیشنهاد ایران به ثبت جهانی رسیده است. / ایرنا

شعر

مهربان‌ترین آغوش

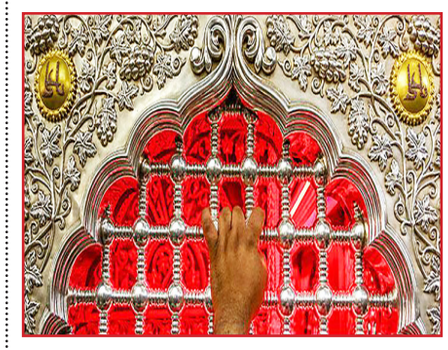

و پیرمرد در آغوش صبح نیشابور
هزار قصهٔ ناگفته را بغل کرده
شروع کرد و به من گفت از خدا که خدا
بدون واسطه او را کجا بغل کرده
شکست شاخهٔ گردو و من نیفتادم
خدا همیشه مرا بی هوا بغل کرده
خداست سایهء افرا و نارون که مرا
بدون منت و بی ادعا بغل کرده
درخت بید که افتاده و نمی افتد
فرشته اش به دو دست دعا بغل کرده
جدال شعلهء فانوس و باد را می گفت
ببین چگونه خدا را خدا بغل کرده
خداکسی‌است‌که‌شب‌های‌برف‌وزوزهء‌گرگ
شبان گمشده را بارها بغل کرده
از آفتاب سحر تا به حال پرسیدی
که گرگ و میش هوا را چرا بغل کرده
خدا توکل آبادی است اگر که هنوز
قنات گل شده را روستا بغل کرده
درست آن طرف تپهء سلام کسی است
که هر کسی که زمین خورده را بغل کرده
به خویش آمدم آن لحظه ای که حس کردم
مرا ضریح امامِ رضا بغل کرده

«سیدحمیدرضا برقعی»

مدیرکل آموزش و پرورش آذربایجان شرقی:

دریافت اجباری کمک‌های نقدی در مدارس ممنوع است

طرح نو؛ گروه فرهنگ و ادب

مدیرکل آموزش و پرورش آذربایجان شرقی با بیان اینکه دریافت اجباری کمک‌های نقدی از اولیای دانش آموزان در استان ممنوع است اظهار کرد: در صورت عدم رعایت این مهم برخورد جدی صورت خواهد گرفت.

مسعود سعادتی گفت: مدیر مدرسه‌ای موفق است که بتواند از ظرفیت‌های محلی، موسسه‌های خیریه و ظرفیت خانواده‌ها چه به صورت مادی و چه به صورت معنوی برای بهبود کیفیت آموزش و تربیت در مدارس بهره بگیرد.

وی متذکر شد: علت دریافت کمک‌های مادی برای خانواده‌ها روشن نیست تعیین هزینه بدون تعریف محل مصرف پذیرفته نبوده و غیرقانونی و برای خانواده‌ها جای سوال است.

وی خاطرنشان کرد: مدیر مدرسه برنامه‌های آموزشی و تربیتی معقولی که برای سال تحصیلی آینده هدف گذاری کرده با انجمن اولیا و مربیان در میان بگذارد و هر کس در اندازه توان و ظرفیت خود با محوریت انجمن اولیا و مربیان به صورت داوطلبانه در امور مدرسه مشارکت و مدیر مدرسه بر اساس توافق و با همراهی خانواده‌ها هزینه کرده و در پایان نتیجه را نیز اعلام کند.

گفتنی است اولیا و دانش‌آموزان گرامی می‌توانند در صورت نیاز گزارش‌های خود را در ارتباط با مشکلات ثبت نام در مدارس از طریق آدرس eamedubazrasi ۱۸۰۰ @ در شبکه شاد ارسال کرده و یا با شماره تلفن اداره ارزیابی عملکرد و رسیدگی به شکایات آموزش و پرورش استان آذربایجان شرقی ۳۵۵۶۳۲۷۵ تماس حاصل نمایند.

مدیرکل میراث فرهنگی، صنایع دستی و گردشگری استان:

آذربایجان‌شرقی دومین استان موزه‌ای ایران است

طرح نو؛ گروه فرهنگ و ادب

مدیرکل میراث فرهنگی، صنایع دستی و گردشگری آذربایجان شرقی گفـت: این استان به لحاظ تعدد برخورداری از موزه های دولتی و غیردولتی پس از تهران دومین استان کشور به شمار می رود.

احمد حمزه زاده در مراسم گرامیداشت روز جهانی موزه، افزود: بر اساس آخرین آمارها در کل کشور تعداد ۸۲۹ موزه وجود دارد که بخش اعظمی از آنها در شهر تهران فعال است و آذربایجان شرقی با داشتن تعداد ٤٣ موزه در رده دوم کشوری قرار دارد.

وی اظهار کرد: از مجموعه موزه های فعال آذربایجان شرقی تعداد ١٤ موزه تحت پوشش اداره کل میراث فرهنگی، صنایع دستی و گردشگری استان، ۱۹ موزه در اختیار سازمان‌ها و دستگاه های اجرایی، پنج موزه تحت مدیریت بخش خصوصی و چهار موزه مشارکتی فعالیت دارند که در کنار آنها تعداد یازده موزه نیز توسط مجموعه داران با مجوزهای رسمی اداره می شود.

حمزه زاده کل آثار و اشیای موجود در موزه های آذربایجان شرقی را ۳۰ هزار قطعه اعلام و اضافه کرد: این آثار بسیار گرانقدر و گران سنگ جزو آثار تمدنی و فرهنگی و میراثی ایران زمین و آذربایجان شرقی است که باید به بهترین نحو ممکن نگهداری و حراست شوند.

وی یکی از چالش های مهم صنعت موزه داری در آذربایجان شرقی را مربوط به فضای فیزیکی اندک آنها دانست و یادآور شد: متاسفانه تاکنون در این زمینه اقدامات مفید و قابل ملاحظه به انجام نرسیده است و لازم است وزارت میراث فرهنگی، صنایع دستی و گردشگری و مدیران استانی و به ویژه شهرداری ها در این خصوص وارد عرصه شده و مشکلات را رفع نمایند.

حمزه زاده ادامه داد: اینکه اشیا و آثار بسیار نفیس و تاریخی که از ارزش مادی و معنونی بسیار بالایی برخوردارند، در فضاهای بسیار محدود و بدون امکانات فنی نگهداری می شود، به هیچ عنوان در شان تاریخ و تمدن آذربایجان و تبریز نیست.

وی با تاکید بر ایجاد امکانات مناسب و تامین فضاهای فیزیکی برای موزه های استان و مجموعه داران، گفت: جای بسیار تاسف دارد که مجموعه داران ما آثار و اشیای ذی قیمت خود را به صورت انباری نگه می دارند که تمامی آنها با مشکلات فنی از نظر علوم موزه داری نیز مواجه هستند.

مدیرکل میراث فرهنگی، صنایع دستی و گردشگری آذربایجان شرقی توجه به امر آموزش و پژوهش را یکی از اولویت های اصلی این مجموعه در حوزه موزه داری در سالجاری بیان کرد و ادامه داد: در این راستا به شدت نیازمند همکاری و هماهنگی با دانشگاه ها، موسسات تحقیقاتی و پژوهشی به خصوص پژوهشگاه میراث فرهنگی کشور در زمینه های تاریخی و باستان شناسی هستیم.

حمزه زاده صدور مجوزهای لازم از سوی پژوهشگاه میراث فرهنگی و گردشگری برای ادامه کاووش های باستانی در منطقه تاریخی و میراثی لیلان در جنوب آذربایجان شرقی شد.

وی با بیان اینکه توسعه حوزه گردشگری آذربایجان شرقی با گسترش کاووش های باستانی و مرمت آثار تاریخی سرعت می گیرد، گفت: باید توجه داشت که یافته های جدید تاریخی و باستانی یکی از عوامل بسیار مهم و موثر در ورود گردشگران داخلی و خارجی به استان است که باید در این رابطه فعالیت های بسیار وسیع و گسترده ای صورت بگیرد.

حمزه زاده اظهار کرد: تاکنون بیش از چهار هزار و ۵۰۰ اثر تاریخی در آذربایجان شرقی شناسایی شده است که از این تعداد ۲ هزار و ۲۵ مورد به ثبت ملی رسیده و علاوه بر آنها تعداد هفت اثر و بنای تاریخی نیز در فهرست آثار جهانی ثبت شده است.

در پایان این مراسم ضمن تجحلیل از موزه داران نمونه آذربایجان شرقی، همزمان با یازده استان دیگر، نمایشگاه موقت آثار کمتر دیده شده موزه ای و باستان شناسی موزه باستان ایران در محل موزه آذربایجان افتتاح شد.

گفتنی است؛ به مناسبت روز جهانی موزه، نمایشگاه جام زرین حسنلو (آذربایجان غربی)، سکه‌های تاریخی (آذربایجان شرقی)، تخته‌بازی (سیستان و بلوچستان)، جام خشایار (فارس)، سکه سیمین ولایتعهدی (خراسان رضوی)، ۱۰ قطعه پارچه (اصفهان)، اسطرلاب (قزوین)، اشیاء زیویه (کردستان)، اشیاء سنگ صابونی (کرمان)، جام زرین عمارلو (گیلان) و ۱۰ ظرف سفالی (مازندران) افتتاح شد

معرفی کتاب

«جمشیدخان عمویم که باد همیشه او را با خود می‌برد» دوباره آمد

طرح نو؛ گروه فرهنگ و ادب

چاپ ششم رمان «جمشیدخان عمویم، که باد همیشه او را با خود می‌برد» با ترجمه مریوان حلبچه‌ای منتشر شد.

به گزارش خبرنگار خبرگزاری کتاب ایران (ایبنا)، این رمان که نوشته بختیارعلی، نویسنده مشهور کرد است در هر فصل ماجرای قسمتی از زندگی جمشید را شامل می‌شود که «سرآغاز جمشیدخان» «با جمشیدخان در میدان‌های جنگ»، «مخفیگاه‌های بارانوک»، «بازگشت به شهر»، «جمشیدخان و خدا»، «سفرهای جمشیدخان»، «خبرگزاری جمشیدخان» و «فرجام جمشیدخان» را دربردارند.

عنوان کتاب داستان رمان را به خوبی مشخص می‌کند. در این رمان سالارخان داستان زندگی عمویش یعنی جمشیدخان را روایت می‌کند.

سالارخان کسی بود که در بیشتر مراحل زندگی جمشیدخان همراه او بود و به خوبی از سختی‌ها و خوشی‌های زندگی او آگاه بود. جمشیدخان اما، در ۱۷ سالگی به دلیل داشتن افکار کمونیستی توسط بعثی‌ها دستگیر و راهی زندان می‌شود. در زندان او را بسیار شکنجه و آزار می‌دهد اما جمشیدخان هیچ چیزی را فاش نمی‌کند. بنابراین بعثی‌ها شکنجه را ادامه می‌دهند و در نتیجه آن توانایی جسمی جمشیدخان از بین می‌رود و او آنقدر وزن از دست می‌دهد که باد می‌تواند او را مانند یک تکه کاه جابه‌جا کند. هر بار هم که باد جمشیدخان را با خود می‌برد یک تحول و دگرگونی در جمشیدخان ایجاد می‌شود و او قسمتی از حافظه‌اش را از دست می‌دهد.

در بخشی از رمان می‌خوانیم: «توی دنیا هیچ شغلی مطمئن تر از قاچاق انسان نیست تا وقتی که آدما مثل حالا غمگین باشن، مدام به فکر فرار از خاک خودشون می افتن. اینکه آدما خیال می کنن توی یه جای دیگه خوشبخت میشن، یه نوع مشکلیه که از باباآدم برامون مونده.»

نشر نیماژ اخیراً چاپ ششم «جمشیدخان عمویم، که باد همیشه او را با خود می‌برد» را در ۱۸۰ صفحه با قیمت ۱۶۰ هزار تومان عرضه کرده است.

معاون سازمان اسناد و کتابخانه ملی:

تمرکز کتابخانه ملی روی مبادله و اهدا است

طرح نو؛ گروه فرهنگ و ادب

معاون سازمان اسناد و کتابخانه ملی با تاکید بر اینکه تمرکز این نهاد روی مبادله و اهدا است، گفت: ذیل تفاهم‌نامه مبادله و اهدا توانستیم به مناطق محروم اهدا داشته باشیم و این روند همچنان ادامه دارد.

عصمت مومنی با بیان اینکه کسی نیست که از حضور در نمایشگاه کتاب لذت نبرد، گفت: حتی فقط قدم زدن در آن لذت‌بخش است. در این نمایشگاه مشارکت مردمی با حرکت‌های ساختاریافته دولت در خصوص ارائه منشورات ایران و دعوت از ناشران خارجی مشاهده می‌شود.

وی افزود: فعالان فرهنگی و اقتصادی صنعت کتاب در بستر اجتماعی کنار هم جمع می شوند تا تصویری از چرخه تولید، توزیع و مصرف را به نمایش بگذارند. نمایشگاه کتاب بهترین فرصت ایجاد ارتباط جدید و استفاده از دانش و خدمات دیگران است.

معاون کتابخانه ملی در پاسخ به فرایند اهدای کتاب در کتابخانه ملی گفت: فعالیت مجمع کتابخانه‌های بزرگ کشور(مکتب) در سال ۱٤۰۰ مجددا کار خود را در کتابخانه ملی آغاز کرد. یکی از فعالیت‌های این مجمع تفاهم‌نامه‌ای بود که با ستاد طرح محرومیت زدایی و توانمندسازی اجتماع محور ۲۰۲۰ محله کم برخوردار کشور که زیر نظر وزارت کشور است، منعقد شد و ازظرفیت و توانایی های همه اعضای این مجمع در خصوص اهدای کتاب به مناطق مورد نیاز و محروم استفاده شده است.

او گفت: ذیل این تفاهم‌نامه به مناطق محروم اهدای کتاب انجام شده است و این روند همچنان ادامه دارد. با استفاده از داده های آماری توسط وزارت کشور مناطق محروم مشخص شدند و در ابتدای این فهرست استان هرمزگان قرار گرفت و ۹ استان دیگر را هم مشخص کردند. مجمع کتابخانه های بزرگ کشور علاوه بر کتابخانه ملی ۱۹ مرکز، نهاد و موسسه عضو هستند که از ظرفیت‌ها و توانایی های آن‌ها در راستای محقق شدن اهداف این تفاهم نامه استفاده خواهدشد.

با استفاده از فناوری‌های نوین خدمات را در سطح ملی ارتقا می‌دهیم

عضو هیات علمی دانشگاه علامه طباطبایی با بیان اینکه کتابخانه ملی پیش از این هم اهدای کتاب داشته است، افزود: یکی از اهداف کتابخانه ملی مبادله اطلاعات است که در ادامه فعالیت های قبلی به صورت اهدای کتاب انجام می شود، اما انتظار داریم کسری‌هایی که در سال‌های قبل به صورت واسپاری به کتابخانه ملی نرسیده است، برای حفظ منابع در مخازن ملی ایران در فرایندی جدیدی مبادله در کنار اهدا داشته باشیم و حتی نقش پر رنگ تری در تامین منابع مکتوب و غیرمکتوب پیدا کند.

مومنی گفت: یکی از کارکردهای کتابخانه ملی که توسط همکاران متخصص علم اطلاعات و دانش‌شناسی و کتابداران انجام می شود تهیه شناسه ملی(فیپا) برای کتاب ها است که بتواند زودتر در چرخه تولید و توزیع قرار گیرد و از طریق واسپاری ملی وارد مخازن کتابخانه ملی قرار گیرد تا بتواند برای پژوهشگران دسترس پذیر کند.

معاون کتابخانه ملی در پاسخ به نحوه خدمات مراجعان گفت: از آنجایی که فضای کافی با استانداردهای مورد قبول در دسترس عموم مردم قرار ندارد کتابخانه ملی ایران خدماتی را ویژه پژوهشگران ارائه می دهد.

آخرین شیوه نامه پذیرش و عضویت کتابخانه ملی در سال ۱۳۹۹ تنظیم شده و لازم است که این شیوه‌نامه از نظر قوانین و مقررات، نحوه پذیرش اعضا و همچنین حق عضویت روزآمد شود.

او افزود: از آنجایی که به منظور رضایت مندی مراجعان، علاوه برخدمات پاسخگویی برخط که در کتابخانه ملی وجود دارد، سعی می‌کنیم با استفاده از فناوری‌های نوین سطح خدمات را در سطح ملی ارتقا و گسترش دهیم. از جمله خدمات، میز خدمت الکترونیکی است که برای تسهیل و تسریع بیشتر خدمات به پژوهشگران به صورت آزمایشی درحال انجام است.

شناسه آگهی: ۱۷۱٦۲۰۹ م الف: ۱۷۱٦۲۰۹ روزنامه طرح‌نو

شماره: ۱۰٤/۹/٦۰۷
تاریخ: ۱٤۰۳/۰۲/۲۰

آگهی تحدید حدود اختصاصی بخش ٤۹ تبریز واقع در قریه سندان حومه ثبتی سراب

برابر نامه شماره ۱٤۰۲/۰۲/۲۰–۱۰٤/۹/٦۰۷ نظر براینکه ششدانگ یک قطعه زمین مزروعی به شماره پلاک ٤۳٤– فرعی از ۱۲– اصلی واقع در قریه سندان حومه ثبتی سراب بخش ٤۹ تبریز به استناد رأی شماره ۱٤۰۲٦۰۳۰٤۰۰۸۰۱۷۱٦۳–– هیأت قانون تعیین تکلیف مستقر در ثبت سراب و به کلاسه ۱٤۰۱/–۱۲۹٦ –– آقای علیرضا هنرجو فرزند عبدالحمید تایید مالکیت شده و تحدید حدود آن تاکنون بعمل نیامده است. لذا به استناد تبصره ماده ۱۳ قانون و ماده ۱۳ آیینnامه قانون تعیین تکلیف وضعیت ثبتی اراضی و ساختمانهای فاقد سند رسمی تحدید حدود پلاک –٤۳٤– فرعی ۱۲– اصلی فوق در روز شنبه ۱٤۰۳/۰٤/۰۹ ساعت ۹ صبح شروع و به عمل خواهد آمد. لذا بدینوسیله به مالکین مجاور اخطار می شود که در موعد مقرر در محل وقوع ملک حاضر تا طبق مقررات نسبت به تحدید حدود پلاک فوق را دریافت و به اداره ثبت تسلیم نماید دراینصورت اداره ثبت بدون توجه به اعتراض معترض عملیات ثبتی را با رعایت مقررات ادامه خواهد داد.

تاریخ انتشار: ۱٤۰۳/۰۲/۳۰

رئیس اداره ثبت اسناد و املاک سراب
امین عظیمی

اقدام شود و مدت اعتراض به این آگهی برابر ماده ۲۰ قانون ثبت تا سی روز از تاریخ تنظیم صورت مجلس تحدید حدود می باشد و نیز برابر ماده ۸٦ آئین نامه قانون ثبت معترض باید ظرف مدت یک ماه از تاریخ تسلیم اعتراض به مرجع ثبتی دادخواست به مرجع ذیصلاح قضائی تقدیم نماید درغیر اینصورت متقاضی ثبت یا نماینده قانونی وی میتواند به دادگاه مربوطه مراجعه و گواهی عدم تقدیم دادخواست

شناسه آگهی: ۱۷۱۸۷٤۳ م الف: ۱۷۱۸۷٤۳ روزنامه طرح‌نو

شماره نامه: ۱٤۰۳۸٥٦۰٤۰۰۸۰۰۰۷۲۱
تاریخ ارسال نامه: ۱٤۰۲/۰۲/۲٦

آگهی سند مالکیت المثنی

سند مالکیت تک برگ ششدانگ یک قطعه زمین مزروعی به پلاک ثبتی ۱۹۵۷– اصلی واقع در بخش ٤۹ تبریز به نام محمد سعید شیدائی ثبت و صادر گردیده بعداً آقای مسعود خوش بین با وکالت از طرف نامبرده با ارائه استشهاد محلی که توسط دفترخانه ۵۸ سراب گوهی و امضاء گردیده مدعی مفقودی سند مالکیت (به علت سهل انگاری) گردیده و تقاضای صدور سند مالکیت المثنی را نموده است. مراتب در اجرای تبصره یک ماده ۱۲۰ آئین نامه در یک نوبت آگهی می شود هرکس ادعائی نسبت به وجود سند مالکیت یا انجام هر نوع معامله ای را نزد خود داشته باشد اعتراض خود را کتبا ظرف مهلت ده روز از تاریخ انتشار این آگهی به اداره ثبت سراب تسلیم نماید. بدیهی است پس از انقضای مهلت قانونی نسبت به صدور سند مالکیت المثنی اقدام خواهد شد و به اعتراضات وارده در خارج از مهلت ترتیب اثر داده نخواهد شد.

تاریخ انتشار: ۱٤۰۳/۰۲/۳۰ روز یکشنبه

امین عظیمی
مدیر واحد ثبتی حوزه ثبتی ملک سراب

مفقودی (شبستر)

برگ سبز موتورسیکلت مدل ۱۳۹۳ به شماره پلاک ۷٦۸۷۹– ۳۹۵ به شماره موتور NRG۹۱۳۳۵۳۲٦ و شماره تنه ۱۲۵e۹۲۰۰۹۹۳*** n1k به نام آقای مهدی غلام پور آق کهریز مفقود گردیده و از درجه اعتبار ساقط می باشد.

روزنامه طرح نو
تاریخ انتشار: ۱٤۰۳/۰۲/۳۰

مفقودی

مفقودی دانشنامه (نوبت سوم)

دانشنامه پایان تحصیلات کاردانی پیوسته رشته کامپیوتر با کد شناسایی ۱۳۳۰۳۷۳ اینجانب اکبر خدابنده فرزند خدمتعلی به کد ملی ۱۵۳۳۹۹۷۵۹٤ صادره از دانشگاه آزاد اسلامی واحد میانه مفقود گردیده و از درجه اعتبار ساقط است.
یابنده اصل مدرک را به آدرس دانشگاه آزاد اسلامی واحد میانه ارسال نماید.

روزنامه طرح نو
تاریخ انتشار نوبت دوم: ۱٤۰۳/۰۲/۱٦
تاریخ انتشار نوبت اول: ۱٤۰۳/۰۲/۰۲
تاریخ انتشار نوبت سوم: ۱٤۰۳/۰۲/۳۰

شناسه آگهی: ۱۷۱۰۵۵۶ روزنامه طرح‌نو

تاریخ: ۱۴۰۳/۰۲/۱۲
شماره: ۱۰۴/۴/۹۷۳

«آگهی تحدید حدود اختصاصی از بخش ۲۰ تبریز»

نظر بر اینکه ششدانگ یک باب ساختمان مفروزه از پلاک ۱۲۴- اصلی و به شماره ۲۸۵۱ فرعی واقع در قریه حاجیلار بخش ۲۰ تبریز به کلاسه ۱۴۰۲/۱۷۶۲ به نام ولی علی پور سله میانلو فرزند سعادتخان محمد تأیید مالکیت شده و تحدید حدود آن تاکنون به عمل نیامده است لذا به استناد تبصره ماده ۳ قانون و ماده ۱۳ آیین نامه قانون تعیین تکلیف وضعیت ثبتی اراضی و ساختمانهای فاقد سند رسمی تحدید حدود پلاک فوق در روز شنبه مورخه ۱۴۰۳/۰۴/۰۹ ساعت ۱۰ صبح شروع و به عمل خواهد آمد. لذا بدینوسیله به مالکین مجاور اخطار میشود که در موعد مقرر در محل وقوع ملک حاضر تا طبق مقررات نسبت به تحدید حدود پلاک فوق اقدام شود و مدت اعتراض به این آگهی برابر ماده ۲۰ قانون ثبت تا سی روز از تاریخ تنظیم صورت مجلس تحدید حدود می‌باشد و نیز برابر ماده ۸۶ آئین نامه قانون ثبت معترض باید ظرف مدت یک ماه از تاریخ تسلیم اعتراض به مرجع ثبتی، دادخواست به مرجع ذیصلاح قضائی تقدیم نماید در غیر اینصورت متقاضی ثبت یا نماینده قانونی وی می تواند به دادگاه مربوطه مراجعه و گواهی عدم تقدیم دادخواست را دریافت و به اداره ثبت تسلیم نماید دراینصورت اداره ثبت بدون توجه به اعتراض معترض عملیات ثبتی را با رعایت مقررات ادامه خواهد داد.

تاریخ انتشار: ۱۴۰۳/۰۲/۳۰

ابراهیم نوری
رئیس اداره ثبت اسناد و املاک اهر

شناسه آگهی: ۱۷۱۸۹۱۳ روزنامه طرح‌نو

شماره نامه: ۱۴۰۳۸۵۶۰۴۰۱۰۰۰۱۲۷۷
تاریخ ارسال نامه: ۱۴۰۳/۰۲/۲۶

آگهی فقدان سند مالکیت

سند مالکیت ٦ دانگ یک باب خانه تحت پلاک ۱ فرعی از ۳۸٤- اصلی واقع در اهر بخش ۲۰ تبریز در دفتر جلد ٦٦ صفحه ٤۰۳ ذیل شماره ۱۳٤۵۱ به نام آقای صمد اجتهادی ثبت و صادر گردیده بعدا مع الواسطه برابر سند شماره ۱۳۹۷/۲/۲۳- ۱٦۷٦۷ دفترخانه ٦ اهر به آقای اصغر فتح زاده انتقال قطعی یافته است. نامبرده با ارائه استشهادیه محلی به انضمام درخواست وارده شماره ۱۰٤/٤/۱۲٦۰- ۱٤۰۳/۰۲/۲٦ با ادعای فقدان سند مالکیت مزبور در اثر اسباب کشی تقاضای سند مالکیت المثنی نسبت به پلاک اخیر نموده، این اداره در اجرای ماده ۱۲۰- اصلاح مواردی از آئین نامه قانون ثبت و تبصره های ذیل آن اقدام به انتشار آگهی فقدان نموده لذا هرکس نسبت به ملک مورد آگهی معامله ای انجام داده یا مدعی وجود سند مالکیت نزد خود می باشد، می تواند اعتراض خود را کتبا ضمن ارائه اصل سند مالکیت یا سند معامله، در مدت ده روز پس از انتشار آگهی به اداره ثبت محل تسلیم نماید. درصورت عدم وصول اعتراض ظرف مهلت مقرر و یا درصورت عدم ارائه اصل سند مالکیت یا سند معامله با وجود وصول اعتراض، اداره ثبت سند مالکیت المثنی را مطابق مقررات صادر و به متقاضی تسلیم خواهد کرد و به اعتراض وارده در خارج از موعد ترتیب اثر داده نخواهد شد.

تاریخ انتشار:روز یکشنبه ۳۰ /۱٤۰۳/۰۲

رئیس ثبت اسناد و املاک اهر
ابراهیم نوری

مفقودی (نوبت دوم)

مدرک فارغ التحصیلی اینجانب ابوالفضل قاسمی ثانی فرزند رسول به شماره شناسنامه ۱۵۷۰۳۳۵۹۷٤ صادره از مرند در مقطع لیسانس رشته حسابداری صادره از واحد دانشگاهی آزاد مرند به شماره ۳٤۲/۷۹۷ مفقود گردیده و فاقد اعتبار می‌باشد.
از یابنده تقاضا می‌شود اصل مدرک را به دانشگاه آزاد اسلامی واحد مرند به نشانی مرند بلوار عباسی ارسال نماید.
روزنامه طرح نو
تاریخ انتشار: ۱٤۰۳/۰۲/۳۰

شناسه آگهی: ۱۷۱٤۲۹۸ روزنامه طرح‌نو

شماره: ۱٤۰۳٦۰۳۰٤۰۰۷۰۰۲٤۹۲
تاریخ: ۱٤۰۳/۰۲/۱۷

هیات موضوع قانون تعیین تکلیف وضعیت ثبتی اراضی و ساختمانهای فاقد سند رسمی (نوبت اول)

آگهی موضوع ماده ۳ قانون و ماده ۱۳ آئین نامه قانون تعیین تکلیف وضعیت ثبتی و اراضی و ساختمانهای فاقد سند رسمی

۱- موضوع قانون تعیین تکلیف وضعیت ثبتی اراضی و ساختمانهای فاقد سند رسمی مستقر در واحد ثبتی حوزه ثبت ملک میانه تصرفات مالکانه بلامعارض متقاضی آقای علی حیدر طالبی فرزند عزیزاله بشماره شناسنامه ۱٤ صادره از میانه به کلاسه ۱٤۰۲/۱۵۳۳ درسه دانگ مشاع از ششدانگ یک قطعه باغ به مساحت ۱۱۳۷۳،۸٤ مترمربع از پلاک ٤۲ اصلی واقع در اراضی ترک بخش ٤٦ تبریز محرز گردیده است.
۲- موضوع قانون تعیین تکلیف وضعیت ثبتی اراضی و ساختمانهای فاقد سند رسمی مستقر در واحد ثبتی حوزه ثبت ملک میانه تصرفات مالکانه بلامعارض متقاضی آقای علی حیدر طالبی فرزند عزیزاله بشماره شناسنامه ۱٤ صادره از میانه به کلاسه ۱٤۰۲/۱۵۳٤ درسه دانگ مشاع از ششدانگ یک قطعه زمین مزروعی به مساحت ۵۳۱۳،۳۲ مترمربع از پلاک ٤۲ اصلی واقع در اراضی ترک بخش ٤٦ تبریز محرز گردیده است.
۳- موضوع قانون تعیین تکلیف وضعیت ثبتی اراضی و ساختمانهای فاقد سند رسمی مستقر در واحد ثبتی حوزه ثبت ملک میانه تصرفات مالکانه بلامعارض متقاضی آقای علی حیدر طالبی فرزند عزیزاله بشماره شناسنامه ۱٤ صادره از میانه به کلاسه ۱٤۰۲/۱۵۳۵ درسه دانگ مشاع از ششدانگ یک قطعه زمین مزروعی به مساحت ۱۸۸۰۳،۸۷ مترمربع از پلاک ٤۲ اصلی واقع در اراضی ترک بخش ٤٦ تبریز محرز گردیده است.
٤- موضوع قانون تعیین تکلیف وضعیت ثبتی اراضی و ساختمانهای فاقد سند رسمی مستقر در واحد ثبتی حوزه ثبت ملک میانه تصرفات مالکانه بلامعارض متقاضی آقای علی حیدر طالبی فرزند عزیزاله بشماره شناسنامه ۱٤ صادره از میانه به کلاسه ۱٤۰۲/۱۵۳۸ درسه دانگ مشاع از ششدانگ یکقطعه زمین مزروعی به مساحت ۱۰۷۰۹،٦۳ مترمربع از پلاک ٤۲ اصلی واقع در اراضی ترک بخش ٤٦ تبریز محرز گردیده است.
۵- موضوع قانون تعیین تکلیف وضعیت ثبتی اراضی و ساختمانهای فاقد سند رسمی مستقر در واحد ثبتی حوزه ثبت ملک میانه تصرفات مالکانه بلامعارض متقاضی آقای علی حیدر طالبی فرزند عزیزاله بشماره شناسنامه ۱٤ صادره از میانه به کلاسه ۱٤۰۲/۱۵۳۹ درسه دانگ مشاع از ششدانگ یک قطعه زمین مزروعی به مساحت ۷٦۲۵مترمربع از پلاک ٤۲ اصلی واقع در اراضی ترک بخش ٤٦ تبریز محرز گردیده است.
٦- موضوع قانون تعیین تکلیف وضعیت ثبتی اراضی و ساختمانهای فاقد سند رسمی مستقر در واحد ثبتی حوزه ثبت ملک میانه تصرفات مالکانه بلامعارض متقاضی آقای علی حیدر طالبی فرزند عزیزاله بشماره شناسنامه ۱٤ صادره از میانه به کلاسه ۱٤۰۲/۱۵٤۰ درسه دانگ مشاع از ششدانگ یکقطعه زمین مزروعی به مساحت ۱۳۷٤۵،٦۸ مترمربع از پلاک ٤۲ اصلی واقع در اراضی ترک بخش ٤٦ تبریز محرز گردیده است.
۷- موضوع قانون تعیین تکلیف وضعیت ثبتی اراضی و ساختمانهای فاقد سند رسمی مستقر در واحد ثبتی حوزه ثبت ملک میانه تصرفات مالکانه بلامعارض متقاضی آقای علی حیدر طالبی فرزند عزیزاله بشماره شناسنامه ۱٤ صادره از میانه به کلاسه ۱٤۰۲/۱۵٤۱ درسه دانگ مشاع از ششدانگ یک قطعه زمین مزروعی به مساحت ۱۱۱۷۰مترمربع از پلاک ٤۲ اصلی واقع در اراضی ترک بخش ٤٦ تبریز محرز گردیده است.
۸- موضوع قانون تعیین تکلیف وضعیت ثبتی اراضی و ساختمانهای فاقد سند رسمی مستقر در واحد ثبتی حوزه ثبت ملک میانه تصرفات مالکانه بلامعارض متقاضی آقای علی حیدر طالبی فرزند عزیزاله بشماره شناسنامه ۱٤ صادره از میانه به کلاسه ۱٤۰۲/۱۵٤۲ درسه دانگ مشاع از ششدانگ یک قطعه زمین مزروعی به مساحت ۳۱۲۱،۲۲ مترمربع از پلاک ٤۲ اصلی واقع در اراضی ترک بخش ٤٦ تبریز محرز گردیده است.

لذا به منظور اطلاع عموم مراتب در دو نوبت به فاصله ۱۵ روز آگهی میشود در صورتی که اشخاص نسبت به صدور سند مالکیت متقاضی اعتراضی داشته باشند می توانند از تاریخ انتشار اولین آگهی به مدت دو ماه اعتراض خود را به این اداره تسلیم و پس از اخذ رسید، ظرف مدت یک ماه ازتاریخ تسلیم اعتراض، دادخواست خود را به مراجع قضایی تقدیم نمایند. بدیهی است در صورت انقضای مدت مذکور و عدم وصول اعتراض طبق مقررات سند مالکیت صادر خواهد شد.

تاریخ انتشار نوبت اول: ۱٤۰۳/۰۲/۳۰
تاریخ انتشار نوبت دوم: ۱٤۰۳/۰۳/۱۳

حسن ترکیان
رئیس ثبت اسناد و املاک میانه

شناسه آگهی: ۱۷۱۸۳۱۹ روزنامه طرح‌نو

شماره نامه: ۱٤۰۳۸۵٦۰٤۰۱۷۰۰۰۷۲۷
تاریخ ارسال نامه: ۱٤۰۳/۰۲/۰٤
آگهی موضوع تبصره یک ماده ۱۲۰- آیین نامه قانون ثبت
بشرح سیستم جامع املاک، مقدار ششدانگ اعیانی یک واحد آپارتمان مسکونی قطعه اول تفکیکی تحت پلاک ۱۱۱٦۹ فرعی از ۷۳۵۸ فرعی از ۳۲ اصلی واقع در بخش ۱٤ تبریز بنام رزاق سیفی پور نوشهر ثبت و سند صادر گردیده و برابر سند ۳۷۸۵ مورخه ۱۳۹۰/۱۱/۰٦ دفتر یک سهند در قید رهن است. حال نامبرده و با ارائه مدارک و برگ استشهاد محلی به شرح درخواست وارده ۱٤۰۳٦۲٦۵۳۵۳۲۰۰۰۰۲۳ مورخه ۱٤۰۳/۰۱/۱٤ مدعی فقدان سند مالکیت مزبور در اثر اسباب کشی شده و تقاضای صدور سند مالکیت المثنی را نموده است. مراتب در اجرای تبصره یک ماده ۱۲۰- آیین نامه قانون ثبت در یک نوبت در روزنامه کثیرالانتشار محلی آگهی تا هرکس ادعایی نسبت به وجود ورقه مالکیت یا انجام هرگونه معامله را نزد خود دارند از تاریخ انتشار این آگهی به مدت ۱۰- روز اعتراض کتبی خود را به اداره ثبت اسناد و املاک شهرستان اسکو تسلیم نماید و در صورت سپری شدن مهلت مقرر و عدم دریافت اعتراض برابر مقررات سند مالکیت المثنی صادر و تسلیم خواهد شد. بدیهی است به اعتراضات در خارج از مدت ترتیب اثر داده نخواهد شد.
تاریخ انتشار: ۱٤۰۳/۰۲/۳۰

علی نصرتی
رئیس اداره ثبت اسناد و املاک اسکو

شناسه آگهی: ۱۷۱٤۳٦۳ روزنامه طرح‌نو

شماره: ۱٤۰۳٦۰۳۰٤۰۰۷۰۰۲۲٦۲۱
تاریخ: ۱٤۰۳/۰۲/۱۸

هیات موضوع قانون تعیین تکلیف وضعیت ثبتی اراضی و ساختمانهای فاقد سند رسمی (نوبت اول)

آگهی موضوع ماده ۳ قانون و ماده ۱۳ آئین نامه قانون تعیین تکلیف وضعیت ثبتی و اراضی و ساختمانهای فاقد سند رسمی
۱- هیات اول موضوع قانون تعیین تکلیف وضعیت ثبتی اراضی و ساختمانهای فاقد سند رسمی مستقر در واحد ثبتی حوزه ثبت ملک میانه تصرفات مالکانه بلامعارض متقاضی آقای احمد لطفی فرزند مختار بشماره شناسنامه ۱۳۱۷ صادره از میانه به کلاسه ۱٤۰۲/۲۳۵۱ در ششدانگ یک قطعه زمین مزروعی آبی به مساحت ۸۵۳۱،۰۲ مترمربع از پلاک ٤۵ اصلی واقع در اراضی روستای چرور بخش ٤٦ تبریز محرز گردیده است.
۲- هیات اول موضوع قانون تعیین تکلیف وضعیت ثبتی اراضی و ساختمانهای فاقد سند رسمی مستقر در واحد ثبتی حوزه ثبت ملک میانه تصرفات مالکانه بلامعارض متقاضی آقای احمد لطفی فرزند مختار بشماره شناسنامه ۱۳۱۷ صادره از میانه به کلاسه ۱٤۰۲/۲۳٦۰ در ششدانگ یک قطعه زمین مزروعی آبی به مساحت ۷۳۳۸،۹۹ مترمربع از پلاک ٤۵ اصلی واقع در اراضی روستای چرور بخش ٤٦ تبریز محرز گردیده است.
۳- هیات اول موضوع قانون تعیین تکلیف وضعیت ثبتی اراضی و ساختمانهای فاقد سند رسمی مستقر در واحد ثبتی حوزه ثبت ملک میانه تصرفات مالکانه بلامعارض متقاضی آقای احمد لطفی فرزند مختار بشماره شناسنامه ۱۳۱۷ صادره از میانه به کلاسه ۱٤۰۲/۲۳٦۱ در ششدانگ یک قطعه زمین مزروعی آبی به مساحت ۲۸٦۲٤،۰۲ مترمربع از پلاک ٤۵ اصلی واقع در اراضی روستای چرور بخش ٤٦ تبریز محرز گردیده است.
٤- هیات اول موضوع قانون تعیین تکلیف وضعیت ثبتی اراضی و ساختمانهای فاقد سند رسمی مستقر در واحد ثبتی حوزه ثبت ملک میانه تصرفات مالکانه بلامعارض متقاضی آقای احمد لطفی فرزند مختار بشماره شناسنامه ۱۳۱۷ صادره از میانه به کلاسه ۱٤۰۲/۲۳٦۲ در ششدانگ یک قطعه باغ به مساحت ۸٦٤۸،۱٤ مترمربع از پلاک ٤۵ اصلی واقع در اراضی روستای چرور بخش ٤٦ تبریز محرز گردیده است.
لذا به منظور اطلاع عموم مراتب در دو نوبت به فاصله ۱۵ روز آگهی می شود در صورتی که اشخاص نسبت به صدور سند مالکیت متقاضی اعتراضی داشته باشند میتوانند از تاریخ انتشار اولین آگهی به مدت دو ماه اعتراض خود را به این اداره تسلیم و پس از اخذ رسید، ظرف مدت یک ماه ازتاریخ تسلیم اعتراض، دادخواست خود را به مراجع قضایی تقدیم نمایند. بدیهی است در صورت انقضای مدت مذکور و عدم وصول اعتراض طبق مقررات سند مالکیت صادر خواهد شد.

تاریخ انتشار نوبت اول: ۱٤۰۳/۰۲/۳۰
تاریخ انتشار نوبت دوم: ۱٤۰۳/۰۳/۱۳

حسن ترکیان
رئیس ثبت اسناد و املاک میانه

شناسه آگهی: ۱۷۱۱۲۰۹ روزنامه طرح‌نو

شماره: ۱٤۰۳٦۰۳۰٤۰۰۷۰۰۲٤۳۹
تاریخ: ۱٤۰۳/۰۲/۱٦

هیات موضوع قانون تعیین تکلیف وضعیت ثبتی اراضی و ساختمانهای فاقد سند رسمی (نوبت اول)

آگهی موضوع ماده ۳ قانون و ماده ۱۳ آئین نامه قانون تعیین تکلیف وضعیت ثبتی و اراضی و ساختمانهای فاقد سند رسمی
هیات اول موضوع قانون تعیین تکلیف وضعیت ثبتی اراضی و ساختمانهای فاقد سند رسمی مستقر در واحد ثبتی حوزه ثبت ملک میانه تصرفات مالکانه بلامعارض متقاضی آقای سیروس یوسفی شیویاری فرزند یونس بشماره شناسنامه ۱۹۷۵ صادره از تهران به کلاسه ۱٤۰۲/۵٤۷ در ششدانگ یک باب ساختمان به مساحت ۲۵۸ مترمربع از پلاک ۵۰ اصلی واقع در روستای شیویار بخش ٤٦ تبریز محرز گردیده است.
لذا به منظور اطلاع عموم مراتب در دو نوبت به فاصله ۱۵ روز آگهی می شود در صورتی که اشخاص نسبت به صدور سند مالکیت متقاضی اعتراضی داشته باشند می توانند از تاریخ انتشار اولین آگهی به مدت دو ماه اعتراض خود را به این اداره تسلیم و پس از اخذ رسید، ظرف مدت یک ماه ازتاریخ تسلیم اعتراض، دادخواست خود را به مراجع قضایی تقدیم نمایند. بدیهی است در صورت انقضای مدت مذکور و عدم وصول اعتراض طبق مقررات سند مالکیت صادر خواهد شد.

تاریخ انتشار نوبت اول: ۱٤۰۳/۰۲/۳۰
تاریخ انتشار نوبت دوم: ۱٤۰۳/۰۳/۱۳

حسن ترکیان
رئیس ثبت اسناد و املاک میانه

شناسه آگهی: ۱۷۱۵۳٤۵ روزنامه طرح‌نو

شماره: ۱٤۰۳٦۰۳۰٤۰۰۷۰۰۲۹۵۱
تاریخ: ۱٤۰۳/۰۲/۲۰
هیات موضوع قانون تعیین تکلیف وضعیت ثبتی اراضی و ساختمانهای فاقد سند رسمی (نوبت اول)
آگهی موضوع ماده ۳ قانون و ماده ۱۳ آئین نامه قانون تعیین تکلیف وضعیت ثبتی و اراضی و ساختمانهای فاقد سند رسمی
۱- هیات اول موضوع قانون تعیین تکلیف وضعیت ثبتی اراضی و ساختمانهای فاقد سند رسمی مستقر در واحد ثبتی حوزه ثبت ملک میانه تصرفات مالکانه بلامعارض متقاضی آقای سلطانعلی شقاقی تجره رودی فرزند امیر اصلان بشماره شناسنامه ۳ صادره از میانه به کلاسه ۱٤۰۱/۱۷۵۰ در ششدانگ یک قطعه باغ به مساحت ۱۳۱٦ مترمربع از پلاک ۵۱ اصلی واقع در اراضی روستای تجره رود بخش ٤٦ تبریز محرز گردیده است.
۲- هیات اول موضوع قانون تعیین تکلیف وضعیت ثبتی اراضی و ساختمانهای فاقد سند رسمی مستقر در واحد ثبتی حوزه ثبت ملک میانه تصرفات مالکانه بلامعارض متقاضی آقای سلطانعلی شقاقی تجره رودی فرزند امیر اصلان بشماره شناسنامه ۳ صادره از میانه به کلاسه ۱٤۰۱/۱۷۵۲ در ششدانگ یک قطعه باغ به مساحت ۲۹٦٦۹،۲٤ مترمربع از پلاک ۵۱ اصلی واقع در اراضی روستای تجره رود بخش ٤٦ تبریز محرز گردیده است.
لذا به منظور اطلاع عموم مراتب در دو نوبت به فاصله ۱۵ روز آگهی می شود در صورتی که اشخاص نسبت به صدور سند مالکیت متقاضی اعتراضی داشته باشند می توانند از تاریخ انتشار اولین آگهی به مدت دو ماه اعتراض خود را به این اداره تسلیم و پس از اخذ رسید، ظرف مدت یک ماه ازتاریخ تسلیم اعتراض، دادخواست خود را به مراجع قضایی تقدیم نمایند. بدیهی است در صورت انقضای مدت مذکور و عدم وصول اعتراض طبق مقررات سند مالکیت صادر خواهد شد.
تاریخ انتشار نوبت اول: ۱٤۰۳/۰۲/۳۰
تاریخ انتشار نوبت دوم: ۱٤۰۳/۰۳/۱۳

حسن ترکیان
رئیس ثبت اسناد و املاک میانه

شناسه آگهی: ۱۷۱۸۷٦٤ روزنامه طرح‌نو

شماره: ۱٤۰۳٦۰۳۰٤۰۰۷۰۰۳٤۳٦
تاریخ: ۱٤۰۳/۰۲/۲۷
هیات موضوع قانون تعیین تکلیف وضعیت ثبتی اراضی و ساختمانهای فاقد سند رسمی (نوبت اول)
آگهی موضوع ماده ۳ قانون و ماده ۱۳ آئین نامه قانون تعیین تکلیف وضعیت ثبتی و اراضی و ساختمانهای فاقد سند رسمی
هیات اول موضوع قانون تعیین تکلیف وضعیت ثبتی اراضی و ساختمانهای فاقد سند رسمی مستقر در واحد ثبتی حوزه ثبت ملک میانه تصرفات مالکانه بلامعارض متقاضی آقای نادر شقاقی فرزند محمد بشماره شناسنامه ۷ صادره از میانه به کلاسه ۱۳۹۱/۷۵۹ در ششدانگ یک باب ساختمان مسکونی و تجاری به مساحت ۲۱۱،۹۷ مترمربع از پلاک ٤ فرعی از یک اصلی واقع در میانه بخش ۳۷ تبریز محرز گردیده است. لذا به منظور اطلاع عموم مراتب در دو نوبت به فاصله ۱۵ روز آگهی می شود در صورتی که اشخاص نسبت به صدور سند مالکیت متقاضی اعتراضی داشته باشند میتوانند از تاریخ انتشار اولین آگهی به مدت دو ماه اعتراض خود را به این اداره تسلیم و پس از اخذ رسید، ظرف مدت یک ماه ازتاریخ تسلیم اعتراض، دادخواست خود را به مراجع قضایی تقدیم نمایند. بدیهی است در صورت انقضای مدت مذکور و عدم وصول اعتراض طبق مقررات سند مالکیت صادر خواهد شد.
تاریخ انتشار نوبت اول: ۱٤۰۳/۰۲/۳۰
تاریخ انتشار نوبت دوم: ۱٤۰۳/۰۳/۱۳

حسن ترکیان
رئیس ثبت اسناد و املاک میانه

شناسه آگهی: ۱۷۱۷۹٤۳ روزنامه طرح‌نو

شماره: ۱٤۰۳٦۰۳۰٤۰۰۷۰۰۲۷٤۲ تاریخ: ۱٤۰۳/۰۲/۱۹
هیات موضوع قانون تعیین تکلیف وضعیت ثبتی اراضی و ساختمانهای فاقد سند رسمی (نوبت اول)
آگهی موضوع ماده ۳ قانون و ماده ۱۳ آئین نامه قانون تعیین تکلیف وضعیت ثبتی و اراضی و ساختمانهای فاقد سند رسمی
۱- هیات اول موضوع قانون تعیین تکلیف وضعیت ثبتی اراضی و ساختمانهای فاقد سند رسمی مستقر در واحد ثبتی حوزه ثبت ملک میانه تصرفات مالکانه بلامعارض متقاضی خانم شهین احمدی فرزند رکابعلی بشماره شناسنامه ۸۵۳ صادره از میانه به کلاسه ۱٤۰۲/۲٤۹٤در سه دانگ مشاع از ششدانگ یک باب ساختمان (خانه) به مساحت ۱۵٤،۹۳ مترمربع از پلاک ۵۳۱۷ فرعی از یک اصلی واقع در میانه بخش ۳۷ تبریز محرز گردیده است.
۲- هیات اول موضوع قانون تعیین تکلیف وضعیت ثبتی اراضی و ساختمانهای فاقد سند رسمی مستقر در واحد ثبتی حوزه ثبت ملک میانه تصرفات مالکانه بلامعارض متقاضی آقای برهان احمدی فرزند رکابعلی بشماره شناسنامه ۵۲٤ صادره از میانه به کلاسه ۱٤۰۲/۲٤۹۵در سه دانگ مشاع از ششدانگ یک باب ساختمان (خانه) به مساحت ۱۵٤،۹۳ مترمربع از پلاک ۵۳۱۷ فرعی از یک اصلی واقع در میانه بخش ۳۷ تبریز محرز گردیده است.
لذا به منظور اطلاع عموم مراتب در دو نوبت به فاصله ۱۵ روز آگهی می شود در صورتی که اشخاص نسبت به صدور سند مالکیت متقاضی اعتراضی داشته باشند میتوانند از تاریخ انتشار اولین آگهی به مدت دو ماه اعتراض خود را به این اداره تسلیم و پس از اخذ رسید، ظرف مدت یک ماه ازتاریخ تسلیم اعتراض، دادخواست خود را به مراجع قضایی تقدیم نمایند. بدیهی است در صورت انقضای مدت مذکور و عدم وصول اعتراض طبق مقررات سند مالکیت صادر خواهد شد.
تاریخ انتشار نوبت اول: ۱٤۰۳/۰۲/۳۰
تاریخ انتشار نوبت دوم: ۱٤۰۳/۰۳/۱۳

حسن ترکیان
رئیس ثبت اسناد و املاک میانه

شناسه آگهی : ۱۷۱۹۲۲۱ روزنامه طرح‌نو

شماره : ۱٤۰۳/۱۰٤/۲۷/۱۵۷
تاریخ: ۱٤۰۳/۰۲/۲٦

آگهی تحدید حدود اختصاصی

چون تحدید حدود ششدانگ یکباب ساختمان تحت پلاک ثبتی ۱۹۹٤۵ فرعی از ۱ اصلی بخش ۱۰ تبریز بنام **محمدرضا امیران زنجانب** به مساحت ۲٤۲،۰٦ متر مربع در **مورخ ۱٤۰۳/۰۳/۲۱ روز سه شنبه رأس ساعت ۸ صبح** مطابق بند ٤ ماده ۱٤ قانون ثبت شروع و به عمل خواهد آمد. بدینوسیله به کلیه صاحبان، ،مجاورین و صاحبان حقوق ارتفاقی اخطار می گردد تا در موقع تعیین شده حضور به هم رسانند اعتراض مجاورین و صاحبان حقوق ارتفاقی که در موعد مقرر در محل حاضر نباشند مطابق ماده ۲۰ قانون ثبت تا ۳۰ روز از تحدید حدود پذیرفته خواهد شد و مطابق ماده ۸٦ آئین نامه قانون ثبت معترض باید ظرف مدت یک ماه از تاریخ تسلیم اعتراض به اداره ثبت دادخواست به مراجع ذیصلاح قضائی تقدیم و برگ رسید آن را به این اداره تسلیم نمایند، در غیر اینصورت متقاضی ثبت و یا نماینده قانونی وی می تواند به دادگاه مراجعه و گواهی عدم تقدیم دادخواست را دریافت و به اداره ثبت تسلیم نماید . اداره ثبت بدون توجه به اعتراض، عملیات ثبتی را با رعایت مقررات ادامه خواهد داد.
تاریخ انتشار: ۱٤۰۳/۰۲/۳۰

حسین کرمی
رئیس اداره اسناد و املاک غرب تبریز

شناسه آگهی: ۱۷۱۷۸۱۵ روزنامه طرح‌نو

شماره: ۱٤۰۳٦۰۳۰٤۰۰۷۰۰۳۲۹۷
تاریخ: ۱٤۰۳/۰۲/۲۵
هیات موضوع قانون تعیین تکلیف وضعیت ثبتی اراضی و ساختمانهای فاقد سند رسمی (نوبت اول)
آگهی موضوع ماده ۳ قانون و ماده ۱۳ آئین نامه قانون تعیین تکلیف وضعیت ثبتی و اراضی و ساختمانهای فاقد سند رسمی
موضوع قانون تعیین تکلیف وضعیت ثبتی اراضی و ساختمانهای فاقد سند رسمی مستقر در واحد ثبتی حوزه ثبت ملک میانه تصرفات مالکانه بلامعارض متقاضی آقای احد قایقی فرزند اسداله بشماره شناسنامه ۱۹۵٦۰ صادره از میانه به کلاسه ۱٤۰۲/۱۲۰۱درششدانگ یک قطعه زمین بایر به مساحت ۱٤۰۱۵،۳۵ مترمربع از پلاک ۹ اصلی واقع در اراضی روستای فراهیه بخش ٤۱ تبریز محرز گردیده است. لذا به منظور اطلاع عموم مراتب در دو نوبت به فاصله ۱۵ روز آگهی می شود در صورتی که اشخاص نسبت به صدور سند مالکیت متقاضی اعتراضی داشته باشند میتوانند از تاریخ انتشار اولین آگهی به مدت دو ماه اعتراض خود را به این اداره تسلیم و پس از اخذ رسید، ظرف مدت یک ماه ازتاریخ تسلیم اعتراض، دادخواست خود را به مراجع قضایی تقدیم نمایند. بدیهی است در صورت انقضای مدت مذکور و عدم وصول اعتراض طبق مقررات سند مالکیت صادر خواهد شد.
تاریخ انتشار نوبت اول: ۱٤۰۳/۰۲/۳۰
تاریخ انتشار نوبت دوم: ۱٤۰۳/۰۳/۱۳

حسن ترکیان
رئیس ثبت اسناد و املاک میانه

شناسه آگهی: ۱۷۱۷۸۸۰ روزنامه طرح‌نو

شماره: ۱٤۰۳٦۰۳۰٤۰۰۷۰۰۳۲۵٦
تاریخ: ۱٤۰۳/۰۲/۲۵
هیات موضوع قانون تعیین تکلیف وضعیت ثبتی اراضی و ساختمانهای فاقد سند رسمی (نوبت اول)
آگهی موضوع ماده ۳ قانون و ماده ۱۳ آئین نامه قانون تعیین تکلیف وضعیت ثبتی و اراضی و ساختمانهای فاقد سند رسمی
موضوع قانون تعیین تکلیف وضعیت ثبتی اراضی و ساختمانهای فاقد سند رسمی مستقر در واحد ثبتی حوزه ثبت ملک میانه تصرفات مالکانه بلامعارض متقاضی آقای اسمعلی قره داغی فرزند قربانعلی بشماره شناسنامه ٤ صادره از میانه به کلاسه ۱٤۰۲/۲۳۱٤ در ششدانگ یک قطعه زمین مزروعی به مساحت ۳۲٦٤۹ مترمربع از پلاک ۵۰ اصلی واقع در اراضی روستای خطب بخش ٤۱ تبریز محرز گردیده است. لذا به منظور اطلاع عموم مراتب در دو نوبت به فاصله ۱۵ روز آگهی می شود در صورتی که اشخاص نسبت به صدور سند مالکیت متقاضی اعتراضی داشته باشند میتوانند از تاریخ انتشار اولین آگهی به مدت دو ماه اعتراض خود را به این اداره تسلیم و پس از اخذ رسید، ظرف مدت یک ماه ازتاریخ تسلیم اعتراض، دادخواست خود را به مراجع قضایی تقدیم نمایند. بدیهی است در صورت انقضای مدت مذکور و عدم وصول اعتراض طبق مقررات سند مالکیت صادر خواهد شد.
تاریخ انتشار نوبت اول: ۱٤۰۳/۰۲/۳۰
تاریخ انتشار نوبت دوم: ۱٤۰۳/۰۳/۱۳

حسن ترکیان
رئیس ثبت اسناد و املاک میانه

شناسه آگهی: ۱۷۱۷۷۷٤ روزنامه طرح‌نو

شماره: ۱٤۰۳٦۰۳۰٤۰۰۷۰۰۳۲۵۹
تاریخ: ۱٤۰۳/۰۲/۲۵
هیات موضوع قانون تعیین تکلیف وضعیت ثبتی اراضی و ساختمانهای فاقد سند رسمی (نوبت اول)
آگهی موضوع ماده ۳ قانون و ماده ۱۳ آئین نامه قانون تعیین تکلیف وضعیت ثبتی و اراضی و ساختمانهای فاقد سند رسمی
هیات اول موضوع قانون تعیین تکلیف وضعیت ثبتی اراضی و ساختمانهای فاقد سند رسمی مستقر در واحد ثبتی حوزه ثبت ملک میانه تصرفات مالکانه بلامعارض متقاضی آقای علی علیزاده چتابی فرزند اسداله بشماره شناسنامه ۱۵۲۰۲۰۳۷۱۳ صادره از میانه به کلاسه ۱٤۰۲/۱۱۹۵ درششدانگ یک قطعه زمین به مساحت ۲۲٤۹،٦۵ مترمربع از پلاک ٦۳ اصلی واقع در اراضی روستای چتاپ بخش ٤۳ تبریز محرز گردیده است. لذا به منظور اطلاع عموم مراتب در دو نوبت به فاصله ۱۵ روز آگهی می شود در صورتی که اشخاص نسبت به صدور سند مالکیت متقاضی اعتراضی داشته باشند می توانند از تاریخ انتشار اولین آگهی به مدت دو ماه اعتراض خود را به این اداره تسلیم و پس از اخذ رسید، ظرف مدت یک ماه ازتاریخ تسلیم اعتراض، دادخواست خود را به مراجع قضایی تقدیم نمایند. بدیهی است در صورت انقضای مدت مذکور و عدم وصول اعتراض طبق مقررات سند مالکیت صادر خواهد شد.
تاریخ انتشار نوبت اول: ۱٤۰۳/۰۲/۳۰
تاریخ انتشار نوبت دوم: ۱٤۰۳/۰۳/۱۳

حسن ترکیان
رئیس ثبت اسناد و املاک میانه

گزارش

رییس جمهور:

فرزندآوری نیازمند مباحث فرهنگی و اقتصادی است

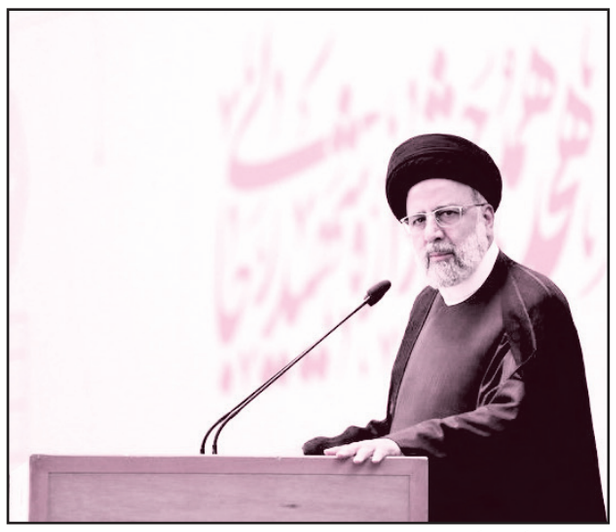

طرح نو؛گروه گزارش

رییس جمهور در آیین اهدای جایزه ملی جوانی جمعیت گفت: فرزندآوری نیازمند مباحث فرهنگی و اقتصادی است.

به گزارش نصر، حجت الاسلام سید ابراهیم رییسی رییس جمهور پیش از ظهر امروز (شنبه) در دومین رویداد اهدای جایزه جوانی جمعیت که در محل سالن اجلاس سران کشور برگزار شد، اظهار داشت: موضوع جلسه امروز جمعیت، فرزندآوری، جوانی جمعیت، ایران جوان، ایران قوی، توجه به خانواده و محوریت آن است که مورد تاکید دین و فرهنگ دینی ما و سیاست‌های ابلاغی ما، قانون و نیاز جدی کشور است.

وی عنوان کرد: ما نیازمند بازگشایی گره‌های ذهنی فرزندآوری و افزایش جمعیت هستیم که نیازمند اقناع توسط رسانه‌های مکتوب، دیجیتال و.... است. چهره‌ها در این تبیین نقش دارند. پاسخ این سوال که در وضعیت اقتصادی فعلی وضعیت فرزند چه می‌شود؟ این است که معجزه الهی آن است هیچکس را ندیدیم وضع مادی بعد از ازدواجش کمتر از قبل شده باشد.

رییس جمهور بیان کرد: این موضوع نیازمند اقناع افکار عمومی است و این امر بر عهده بخش‌های آموزشی و افراد صاحب کلام و بیان است. یک بزرگ در محله یا روستا هم می‌تواند در این موضوع نقش داشته باشد. در شمال شهر خانه‌های بزرگ تعداد بچه‌ها کمتر است اما در جنوب شهر خانه‌ها کوچک‌تر و تعداد بچه‌ها بیشتر است. حتماً تشکیل خانواده نیازمند مسکن است اما لازمه کار فقط این نیست و با روحیه قناعت می‌توان آن را مدیریت کرد. گذشتگان در هر اتاق یک خانواده و چند فرزند زندگی می‌کردند. گرچه در حال حاضر مدل زندگی و سبک زندگی تغییر کرده اما املا فرهنگ قناعت هم باید بسیار مورد توجه قرار گیرد.

فرزندآوری نیازمند مباحث فرهنگی و اقتصادی است

رییسی ادامه داد: ما نعمت‌های زیادی داریم که به چشم نمی‌آید اما وقتی نعمت‌ها دچار مشکل می‌شود اهمیتش مشخص می‌شود. فرزندآوری نیازمند مباحث فرهنگی و اقتصادی است. رسانه‌ها در زمینه فرهنگی برای اقناع باید تلاش کنند.

وی اذعان داشت: در بحث اقتصادی باید پرداخت وام ازدواج، اشتغال و مسکن توسط نظام بانکی تسهیل شود. قانونی تصویب و مشوق‌هایی در نظر گرفته شده و باید اجرا شود و از مجریان خواستیم در مورد نقش آفرینی این تسهیلات در فرزندآوری توجه شود. نقش مجریان رصد کردن این است که هر کدام از مشوق‌ها چه میزان در افزایش جمعیت و فرزندآوری سهم دارند.

رییس جمهور خاطرنشان کرد: احساس این قانون الزام است اما از نمایندگان مجلس می‌خواهیم در راستای اصلاح آن اقدام نمایند. به عقیده شخص بنده پرداخت وام ازدواج به موقع می‌تواند نقش بیشتری در فرزندآوری داشته باشد. منکر تشویق‌های دیگر هم نیستیم.

رییسی با تاکید بر اینکه ستاد جمعیت صرفاً نقش ستادی و رصد کردن دارد، گفت: ستاد با پیگیری باید کاری کنند همه اقدامات دستگاه‌ها بررسی شود تا عدم موفقیت و کاستی‌ها شناسایی شود و این مطلب باید به صورت فصلی دنبال شود. مساله جمعیت هم منجر به تولید قدرت و هم تولید ثروت می‌شود و در نتیجه آن ایران همیشه جوان می‌ماند.

ایران جوان یعنی کارهای دانش بنیانی که در حال انجام است

وی اضافه کرد: ایران جوان یعنی کارهای دانش بنیانی که در حال انجام است. جوانان بسیار برای کشور نقش آفرین هستند. با توجه به هشدار مقام معظم رهبری باید همگی در این زمینه اقدام کنیم.

رییس جمهور با اشاره به آمار نگران کننده سقط جنین تصریح کرد: با موانعی مانند سقط جنین باید برخورد شود جز در مواردی که ضرورت دارد. سقط جنین مساوی با قتل نفس است و جامعه باید اقناع سازی کند که این کار اثر وضعی و اجتماعی دارد. اقناع کار صاحبان قلم و بیان است. در کنار اقناع باید قدرت برخواسته از قانون داشته باشیم.

وی تاکید کرد: با جریان سودا گری که به دنبال پول است با قدرت و با اصلاح قانون باید برخورد شود. اقدام وزارت بهداشت در مورد زوج‌های نابارور و فراگیری مراکز در سراسر کشور و رایگان کردن اقدامات اقدام خوبی است که باید ادامه پیدا کند. اینها گام‌های عملی تشویق دولت در این زمینه است.

دشمنان به دنبال این هستند که ما جمعیت نداشته باشیم

رییسی با اشاره به اقدامات خود در آستان قدس رضوی گفت: خوابگاه‌های دانشجویی و متاهلی بسیار در ازدواج و فرزندآوری نقش دارد. این اقدام تشویق بسیار خوبی برای جوانان برای ازدواج است.

رییس جمهور اذعان داشت: دشمنان به دنبال این هستند که ما جمعیت نداشته باشیم و خانواده و نهاد خانواده را کمرنگ داشته باشیم و در این زمینه بسیار سرمایه گذاری کردند.

گزارش

معضلی به نام تلفن همراه برای کودکان

طرح نو گروه گزارش

این روزها دیدن گوشی یا تبلت در دست کودکان امری عادی است. بچه‌های کوچکی که حتی اگر خود صاحب موبایل یا تبلت نباشند، اما همه راه‌های استفاده از تلفن همراه والدین خود را بلد هستند.

«مامان می‌تونم با گوشیت بازی کنم یا فیلم ببینم؟» جمله‌ای که بسیاری از والدین آن را در طول روز می‌شنوند. بسیاری از افراد برای این که درگیری کمتری با کودک یا نوجوان خود داشته باشند به راحتی آن را در اختیار آن‌ها قرار می‌دهند یا حتی ممکن است گوشی جداگانه‌ای هم برای آن‌ها تهیه کنند. البته هستند والدینی از این موضوع هراس دارند و به شیوه‌های مختلف سعی می‌کنند، استفاده از گوشی و تبلت را در فرزندان‌شان به حداقل برسانند، هر چند که استفاده از گوشی و تلفن همراه در عصرحاضر ضروری و جزء جدایی‌ناپذیر از زندگی بشر شده است. شیوع بیماری کرونا در سال‌های اخیر به این موضوع بیشتر دامن زده و استفاده از آن به خصوص در بین کودکان رواج بسیاری پیدا کرده است.

اما باید دید آیا استفاده از آن برای هر سنی مجاز است؟ آیا در کشورهای پیشرفته هم به راحتی این تکنولوژی را در اختیار کودکان خود قرار می‌دهند؟ جالب است بدانید افراد مشهوری مثل استیو جابز از موسسان شرکت اپل و پیشرو در صنعت رایانه در پاسخ به سوال خبرنگار روزنامه نیویورک تایمز مبنی بر استفاده فرزندانش از تکنولوژی‌های روز گفته بود «ما استفاده از فناوری‌های پیشرفته را برای فرزندانمان محدود کرده‌ایم». وقتی خبرنگار از او می‌پرسد «آیا فرزندانتان آی‌پد را دوست دارند؟» گفت: « آنها تاکنون از آی‌پد استفاده نکرده‌اند».

عوارض تلفن همراه برای کودکان

این روزها دیدن گوشی یا تبلت در دست کودکان امری عادی است. بچه‌های کوچکی که حتی اگر خود صاحب موبایل یا تبلت نباشند، اما همه راه‌های استفاده از تلفن همراه والدین خود را بلد هستند و حتی بهتر از آن‌ها امور مربوط به آن را انجام می‌دهند. در مهمانی‌های خانوادگی یا جشن‌ها به وفور کودکانی را می‌بینیم که به جای لذت بردن از این فضا و بازی با همسالان خود در گوشه‌ای نشسته و چنان در گوشی خود غرق شده‌اند که اگر تا ساعت‌ها به آن‌ها کاری نداشته باشید از جای خود تکان نمی‌خورند. به طور یقین استفاده از این فناوری برای کودکان عوارض زیادی دارد.

عدم تمرکز و توجه به اطراف: از جمله اختلالات شایع در این کودکان است. شاید برای یک سوال یا جواب کوتاه با کودکی که در حال استفاده از تلفن همراه است مجبور باشید چند بار جمله خود را تکرار کنید. چرا که کودک چنان مجذوب گوشی شده است که اصلا صداها را نمی‌شنود.

بی تحرکی: وقتی کودک زمان زیادی را در یک جا می‌نشینند و برای انجام بسیاری از امور بی‌حال و بی‌حوصله هستند، حتی ممکن است خیلی از آن‌ها در برابر خوردن غذا مقاومت کنند.

کاهش تعاملات خانوادگی و اجتماعی: بودن در این فضا انرژی و حوصله‌ای برای کودک نمی‌گذارد تا بتواند با خانواده یا همسالان خود تعامل داشته و این کار برای او لذت‌بخش باشد.

بی‌خوابی و پایین آمدن کیفیت خواب: کودکی که بیشتر ساعات روز را مشغول بازی یا چرخ در این فضا صرف می‌کند یا حتی دیده می‌شود کودکانی که تا پاسی از شب گوشی به دست خواب‌شان می‌برد. قطعا این کودکان نمی‌توانند خوابی راحت داشته باشد. چراکه ذهن کودک زمان زیادی درگیر فیلم یا بازی‌های اینترنی است و از طرف دیگر فشار زیادی به چشم و بدن او وارد می‌شود.

بروز مشکل در وضعیت سلامت کودکان

مشکلات بینایی، آسیب انگشتان دست، درد در ناحیه گردن و انحراف در ستون فقرات به دلیل قرار گرفتن در وضعیت نامناسب، بی‌اشتهایی، کاهش رشد و عصبی شدن از جمله مواردی هستند که ممکن است سلامت جسمی کودکان را به خطر بیاندازد.

قرار گرفتن در برابر محتواهای نامناسب: اگر کودک در کنار استفاده از گوشی اجازه استفاده از اینترنت را هم داشته باشد، مشکل دیگری که می‌تواند ایجاد کند، می‌تواند در معرض محتواهای نامناسب قرار گیرد. کودکان به راحتی در فضای مجازی در معرض مفاهیم، فیلم‌ها یا موضوعاتی که برای سن کودک مناسب نیست قرار گرفته و ذهن کودک درگیر می‌شود.

چگونه عوارض تلفن همراه را کاهش دهیم؟

شاید مهم‌ترین عاملی که می‌تواند در این زمینه بسیار تاثیر گذار باشد مدیریت خانواده‌ها در استفاده از تلفن‌همراه و تبلت برای بچه‌ها باشد. والدین نباید به کودکان خود قبل از این که بتوانند انتخاب درستی داشته باشند و درست یا غلط بودن را تشخیص دهند، اجازه داشتن تلفن همراه و استفاده از فضای مجازی را بدهند. همچنین گذاشتن زمان برای کودک از جمله مواردی است که والدین باید مورد توجه والدین قرار گیرد. استفاده از این شیوه لحظه پایان بازی را به کودک یادآوری می‌کند.

البته ممکن است کودک در مقابل این موضوع مقاومت کند. اما اخطار دادن به آن‌ها در مورد این‌که وقت او رو به پایان است، به آن‌ها اجازه می‌دهد تا راحت‌تر از این فضا بیرون بیایند. البته شرط تاثیرگذاری این روش‌ها این است که والدین بر روی قوانین و مقرراتی که برای کودک خود وضع می‌کنند قاطع و محکم باشند. اگر بخواهند در مقابل گریه یا بهانه‌گیری‌های کودک کوتاه بیایند و تسلیم شوند دیگر این شیوه نمی‌تواند کارایی لازم را داشته باشد.

در انجام کارهای خانه فرزندان را مشارکت دهید. برای نمونه در پهن کردن سفره برای شام می‌توانید از آن‌ها کمک بگیرید یا مشارکت در دیگر کارهای منزل. کودکان را برای انجام برخی از امور خانه تشویق کنید تا از این که در کنارتان هستند، احساس آرامش و مفید بودن داشته باشند. هنگامی که کاری از او می‌خواهید، در واقع او را فردی مسئولیت‌پذیر بار می‌آورید. آن‌ها زمانی که بتوانند در انجام کارهای خانه نقشی داشته باشند احساس بهتری خواهند داشت و کمتر به سمت گوشی می‌روند. / ایسنا

گزارش

بازار گرمی جدید آرایشگران؛ جراحی زیبایی در منزل!

طرح نو؛گروه گزارش

درحالی که انجام جراحی‌های زیبایی توسط افراد غیرمتخصص هر روز قربانی‌های بیشتری می‌گیرد حالا آرایشگران برای جذب مشتری بیشتر پای این جراحی‌ها را به منزل کشانده‌اند.

«برایم ژل لب تزریق کرد، بعد از ۲۰ روز زخم‌های وحشتناکی روی لبم نشست وقتی شکایت کردم متوجه شدم ژل فاسد بوده»، «بینایی‌ام را از دست دادم فقط برای اینکه آرایشگر ترغیبم کرد بوتاکس تزریق کنم!»، «فیلر بینی را اشتباه تزریق کردند و حالا نوک بینی‌ام سوخته» این جملات بخشی از تجربه‌های دردناک افرادی است که در آرایشگاه‌ها، خدمات زیبایی انجام داده‌اند!درحالی که انجام هرگونه خدمات زیبایی مرتبط با پزشکی در آرایشگاه‌ها و توسط افراد غیر متخصص ممنوع است، نایب رئیس انجمن جراحان پلاستیک و زیبایی ایران می‌گوید که شاهد ورود آرایشگرها و تکنسین‌هایی به عرصه زیبایی هستیم که «در منزل یا واحدهای استیجاری اداری، بیماران را تحت عمل جراحی قرار می‌دهند.»

طی سال‌های اخیر که تب جراحی‌های زیبایی بالا گرفت، خدمات زیبایی خیلی زود به حرفه اصلی و پولساز آرایشگران تبدیل شد.

البته پیش‌تر تبلیغات آرایشگران برای انجام این خدمات به دلیل غیرقانونی بودن کارشان در محیط آرایشگاه شکل می‌گرفت اما عدم نظارت‌ها باعث شده در سال‌های اخیر به راحتی در فضای مجازی و حقیقی تبلیغ کنند و نمونه‌کار نیز بگذارند!

آمارهای غیر رسمی حاکی از آن است که مشتریان جراحی‌های زیبایی آرایشگاه‌ها از مراکز تخصصی زیبایی بسیار بیشتر است.

چرا که به دلیل وجود محصولات قاچاق و غیراستاندارد، آرایشگران این خدمات را با قیمت بسیار کمتری برای زیباجویان انجام می‌دهند. البته دخالت آرایشگران نه تنها رضایت بیماران را در پی نداشته است بلکه آمار پرونده‌های شکایت در پزشکی قانونی را نیز بالا برده است. فقط در ٦ ماه اول سال گذشته ۲٦۰۰ پرونده در این زمینه به مراجع قضایی ارسال شده است.

دخالت آرایشگران در جراحی‌های زیبایی علاوه بر به خطر انداختن سلامت افراد باعث شده آمار جراحی‌های زیبایی سر به فلک بکشد و هر روز متقاضیان این خدمات بیشتر شوند. از آنجا که انجام بسیاری از این عمل های زیبایی ضرورتی ندارد وقتی افراد به متخصص زیبایی مراجعه می‌کنند اگر متخصص تشخیص بدهد که برای فرد ضرورتی ندارد او را منصرف می‌کند.

اما آرایشگران بدون آگاهی از شرایط متقاضی خدمات زیبایی را انجام می‌دهند و از طرفی دیگران را هم ترغیب به این کار به بهانه زیبایی بیشتر می‌کنند!

دبیر انجمن علمی جراحان پلاستیک و زیبایی علیرضا صابری معتقد است که گرانی خدمات زیبایی می‌تواند عامل بازدارنده‌ای باشد و می‌گوید که «ارزان بودن جراحی زیبایی و دسترسی آسان به افراد غیر متخصص سبب شده تعداد متقاضیان افزایش پیدا کند.تعرفه‌های جراحی زیبایی باید درست شود.»نایب رئیس انجمن جراحان پلاستیک نجات حسینی اما با بیان اینکه حتی برخی برای انجام عمل زیبایی وام می‌گیرند! عامل بازدارنده را نظارت می‌داند و می‌گوید که نهادهای قانونگذاری و قوه قضاییه باید در «امر نظارت و مجازات، اقدام قانونی مناسب صورت دهند تا هر کس نتواند خارج از تخصص خود در کار درمان و سلامت مردم دخالت کند.»

نماینده ایران در انجمن بین المللی جراحان پلاستیک بابک نیکومرام توصیه می‌کند که وزارت بهداشت با اطلاع رسانی دقیق به مردم آگاهی دهد که به مراکز غیرمجاز مراجعه نکنند و همچنین با بازبینی سریع قوانین موجود و رفع کاستی‌ها و تهیه دستورالعمل‌های جامع حوزه زیبایی این خدمات را مدیریت کند./ نصر نیوز

امام جمعه ارومیه:

توسعه جامعه نیازمند بهره‌مندی از علوم جدید است

طرح نو؛گروه خبر
نماینده ولی فقیه در آذربایجان‌غربی و امام جمعه ارومیه گفت: جامعه امروز باید با استفاده از علوم جدید و هوش مصنوعی و به سمت توسعه همه جانبه حرکت کند.
حجت‌الاسلام و المسلمین دکتر سید مهدی قریشی در خطبه‌های نماز جمعه این هفته اظهار کرد: جامعه جهانی روز به روز شاهد تولد علم جدید و هوش مصنوعی روز است بنابراین جامعه ایرانی نیز باید روز به روز در حال حرکت به سمت پیشرفت و توسعه جامعه خویش باشد.
وی ادامه داد: مسئله هوش مصنوعی با توجه به دارا بودن ارزش‌های بزرگ علمی و تجربه علمی جدید باید در آذربایجان غربی نیز زمینه‌های آن پایه‌سازی شود.
حجت الاسلام قریشی اضافه کرد: جوانان علمی بسیار قوی در این استان هستند که مایل به پژوهش در هوش مصنوعی دارند و دانشگاه‌ها و مسئولان باید با توجه به موضوع هوش مصنوعی زمان بیشتری برای این فرصت علمی اختصاص دهند تا در عرصه‌های علمی جزو اولین‌های کشور باشیم.
امام جمعه ارومیه با اشاره به سالروز ملی جمعیت در ۳۰ اردیبهشت ماه افزود بر اساس سیاست‌های کلی نظام که مسئله پیری جمعیت در حال تهدید جامعه است باید مسئولان و همه دستگاه‌های اجرایی به این موضوع توجه ویژه‌ای داشته باشند.
وی همچنین با اشاره به ۳۱ اردیبهشت ماه همزمان با روز ملی اهدای عضو گفت: طبق فتوای امام خمینی(ره) افرادی که دچار مرگ مغزی می‌شوند و نمی‌توانند به زندگی عادی خود برگردند، خانواده ها با اهدا عضو آنها می‌توانند جان چندین نفر را نجات دهند که ثواب اخروی و معنوی بسیاری دارد.
امام جمعه ارومیه در خصوص سالروز فتح خرمشهر نیز گفت: نباید چنین روزهای بزرگ و عظیم از خاطره‌ها فراموش شود چراکه هر کجا انسان‌ها به خاطر خدا کار جهادی انجام دهند که به فرموده الهی پیروز میدان هستند و فتح خرمشهر جزو همین مصداق‌های بارز کار جهادی است.
حجت الاسلام قریشی با اشاره به دغدغه‌ها و چالش‌های مدیریت شهری و جامع گفت: جامعه شهری و استان آذربایجان غربی نیاز به ورود سرمایه‌گذاران دارد بنابراین زمینه سازی‌ها و مقدمات لازم از سمت مسوولین و مدیران باید ایجاد شود.
وی اضافه کرد: ساخت راه، بزرگراه و آزادراه و همچنین توجه به مسیرهای ریلی و مسیرهای هوایی می‌تواند این زمینه را برای دعوت و جذب سرمایه‌گذاران در آذربایجان غربی تسهیل دهد.
وی همچنین با اشاره به ساخت کمربندی دوم شهر ارومیه گفت: بارها بر این موضوع تاکید شده است که کمربندی دوم شهر ارومیه زمین نماند اما همچنان شاهد اتفاقات جدیدی در این خصوص نیستیم و امیدواریم به زودی اتفاقات خوبی در خصوص کمربندی دوم ارومیه رخ دهد.

گزارش

مرزی بودن، شاهراهی برای توسعه آذربایجان غربی

طرح نو؛ گروه گزارش
مرزی بودن، ظرفیتی غنی و شاهراهی برای توسعه آذربایجان غربی است که می تواند دروازه های ترقی را به روی استان گشوده و نقشه راه جامعی برای پیشرفت و آبادانی آن ترسیم کند.
،مرزی بودن آذربایجان غربی ظرفیت بی نظیری است که نصیب کمتر استانی در کشور شده و آذربایجان غربی دیار رنگین کمان اقوام و ادیان دیرگاهیست که از این نعمت برخوردار بوده و چه بسا شاهراه و دروازه ای برای تردد و حمل و نقل محسوب شده و می شود.
آذربایجان غربی علاوه بر برخورداری از این مزیت داشته ها و پتانسیل های غنی و ارزشمندی دارد که بواسطه مرز می تواند به اقصی نقاط جهان رسانده و استان را به مرز شکوفایی و پیشرفت برساند.
آذربایجان غربی قطب تولید بسیاری از محصولات کشاورزی و سرآمد بسیاری از معادن غنی نظیر طلا، تیتانیوم، سنگ های تزئینی و انواع دیگر است که هرکدام از آنها منبع درآمد ارزشمندی برای استان بوده و می توانند این استان را به اوج شکوفایی برسانند.
کمتر استانی وجود دارد که علاوه بر همجواری با چند کشور و داشتن مبادی مرزی برای تردد و حمل و نقل از داشته های غنی دیگری درحوزه های اقتصادی، کشاورزی و فرهنگی و حتی پزشکی برخوردار باشد داشته هایی که هرکدام از آنها استان را به مقصدی برای مردم کشورهای همجوار تبدیل کرده اند.
اما دانسته و ندانسته و گاهی هم تبلیغات منفی بدخواهان انقلاب و کشور در داخل و خارج و آنها که تاب پیشرفت ایران را ندارند جلوه ایی امنیتی به استان داده و چنان براین فلسفه خود معتقدند که گوش هرخارج نشینی را با توصیفات و تحلیل های من در آوردی خود پرکرده و راه را برای ورود آنها به کشور می بندند و به جایش هراس و بیم را برجان آنها حاکم می کنند.
چنانکه هرگاه گردشگر و مسافری به ایران و استان می آید وقتی از او در مورد استان پرسیده می شود می گوید آنچه شنیدم با آنچه دیدم فرسخها فاصله دارد اینجا نه تنها از زیبایی های بی نظیر برخوردار است بلکه امن و آرامش در آن حرف اول را می زند.
برای نگاهی دوباره و دقیق به مزیت های مرزی بودن استان، نقش این ظرفیت در توسعه آذربایجان غربی و مولفه های لازم برای بهره مندی از ظرفیت مرز، پای صحبت «رحیم وهاب زده نایب رییس اتاق مشترک ایران و آذربایجان و عضو هیات رییسه اتاق بازرگانی ارومیه» نشستیم آنچه در پی می آید حاصل این گفت و گوست.

مرز فرصتی بزرگ برای آذربایجان غربی

نایب رییس اتاق مشترک ایران و آذربایجان گفت: آذربایجان غربی با داشتن بیش از ۹۰۰ کیلومتر مرز مشترک با کشورهای همسایه از ظرفیت و فرصت مناسبی برخوردار است و باید گفت مرز برای استان فرصت است نه تهدید و می تواند نقش موثری در شکوفایی اقتصادی و حوزه های مختلف این استان داشته باشد.
رحیم وهاب زاده اظهارکرد: همجواری با چند کشور همسایه فرصت و امتیاز بزرگی برای استان است هیچ نقطه از کشور از چنین امتیازی برخوردار نیست و این فرصتی است برای آذربایجان غربی که بتواند با استفاده از آن زمینه ساز رشد و پیشرفت برای استان باشد.
وی افزود: گسترش تعاملات و تبادلات فعالان اقتصادی و حوزه های مختلف با کشورهای همجوار و توسعه صادرات محصولات تولیدی از پایانه های مرزی و استفاده از تجربیات فعالان اقتصادی طرف مقابل آینده روشنی برای اقتصاد استان ترسیم می کند.
عضو هیات رییسه اتاق بازرگانی ارومیه ادامه داد: ایجاد زندگی بهتر برای مرزنشینان با راه اندازی بازارچه های مرزی و روانه شدن درآمد این بازارچه ها به جیب مرزنشینان به زندگی آنها دوام بیشتری بخشیده و آنها را امیدوار تر می کند.

مرز، فرصتی مناسب برای سرمایه گذاری

رییس کمیسیون معدن و صنایع معدنی اتاق بازرگانی ارومیه اظهارکرد: مرزی بودن استان، فرصت سرمایه گذاری دراین استان را فراهم می کند و می تواند مقصد سرمایه گذاری های خوبی باشد به شرطی که نخست امنیت سرمایه گذار و سرمایه گذاری حفظ شود و دوم زیر ساخت های لازم برای سرمایه گذاری در حوزه های مختلف فراهم شود.
وی افزود: آذربایجان غربی از پتانسیل های بالایی چون محیط زیست، دریاچه ارومیه، صنعت و معدن و محصولات کشاورزی برخوردار بوده و دراین حوزه ها سرآمد است و دربسیاری از این بخش ها قطب تولید کشور محسوب می شود و در برخی، همانند تریلی سازی ۸۰ درصد صنعت تریلی سازی کشور را فراهم می کند.
وهاب زاده افزود: مرزی بودن استان باعث می شود تولیدات تمامی بخش های فوق به فراتر از مرزها رفته و دربازارهای جهانی خودنمایی کنند به شرطیکه که زمینه های لازم فراهم شود.
محصولات باغی همانند سیب از طریق مرز می تواند به آنسوی کشور برود و تبادلات اقتصادی خوبی میان دو طرف برقرار شود.

مرز، ظرفیتی برای رونق گردشگری

عضو هیات رییسه اتاق بازرگانی ارومیه افزود: آذربایجان غربی در حوزه گردشگری پیشتاز بوده و از پتانسیل های غنی برخوردار است از جاذبه های تاریخی و طبیعی گرفته تا آثار تاریخی ثبت شده در فهرست جهانی یونسکو و همچنین آداب و رسوم کهن و فرهنگ غنی و برهمین اساس می تواند از مرز به عنوان فرصتی برای رونق داشته های گردشگری استفاده کرده و هرسال میزبان گردشگرانی از اقصی نقاط جهان شود.
وی افزود: ورود گردشگران برای بازدید از آثار تاریخی یعنی ورود ارز به استان و کشور و این مهم رونقی مضاعف به این صنعت می دهد.
وهاب زاده ادامه داد: وجود انواع گردشگری در استان از جمله گردشگری «سلامت» نیز بهره مند از مزیت های مرز می شود مرز است که بیمارانی از کشورهای همجوار را راهی بیمارستانهای مجهز استان کرده و به همراهشان درآمد و ارز وارد استان می شود.
وی ادامه داد: این بخش از گردشگری اگر بخوبی مدیریت شده و از دست دلالان و سودجویان در امان بماند بدون شک منبع در آمد مناسبی برای استان می شود.
عضو هیات رییسه اتاق بازرگانی ارومیه ادامه داد: وجود پزشکان متخصص، بیمارستانهای مجهز و پایین بودن هزینه درمان نسبت به کشورهای همجوار آنها را به سمت استان سوق می دهد و دراین میان این افراد از پایانه های مرزی وارد استان شده و درآمد نصیب استان می کنند.

بهره مندی بهینه از مرز نیازمند برنامه ریزی

نایب رییس اتاق مشترک ایران و ترکیه براین اعتقاد است برای بهره مندی از ظرفیت مرز، باید سه برنامه کوتاه مدت، میان مدت و بلند مدت داشته باشیم تا با کمک این برنامه ها به اهداف خود برسیم .
وی افزود: این استان دارای هفت گمرگ زمینی است در حالیکه هیچ استانی از چنین مزیتی برخوردار نیست و چه بسا این گمرکات و پایانه های مرزی مقصدی برای ورود و خروج مردم دیگر نقاط کشور است.

احداث «کارخانه بزرگ مقیاس» یک ضرورت برای استان

وی با بیان اینکه آذربایجان غربی صاحب معادن غنی از جمله معادن سنگ های تزئینی و دیگر معادن است گفت: چه بسا سنگ معدنی از اینجا به استان دیگری رفته و آنجا توسط تاجر کارهای مربوط انجام شده و سپس از طریق مرزهای استان به کشورهای دیگر صادر می شود درحالیکه اگر کارخانه مقیاس در استان احداث شود هم فعال اقتصادی استان و هم تاجری که هزینه حمل و نقل را تحمل می کند و به استان دیگر می برد در همین استان کارهای لازم را انجام داده و اقدام به صادرات می کند.
وهاب زاده افزود: وجود این کارخانه بدون تردید ارزش افزوده ایجاد کرده و با استفاده از ظرفیت مرز برای استان در آمد زایی می کند.

آذربایجان غربی،استانی مرزی و برخوردار از امنیت

وی اضافه کرد: این استان درعین مرزی بودن از امنیت کامل هم برخوردار است و بستر مناسبی برای سرمایه گذاری، فعالیت اقتصادی و کشاورزی و پزشکی است اما باید در عمل و با زمینه سازی این واقعیت نشان داده شود تا فعالان اقتصادی و علاقمندان به فعالیت اقتصادی، این استان را انتخاب کنند.
مرزی بودن آذربایجان غربی نه تنها تهدیدی برای آن محسوب نمی شود بلکه طلایی ترین فرصتی است که می تواند او را به بازارهای جهانی وصل کند و زمینه ساز مراوادات تجاری، اقتصادی و کشاورزی شود اگر با جدیت حرکت شده و برنامه ریزی شود.
این استان دارای ۹ گمرک شامل بازرگان، ارومیه، خوی، سرو، مهاباد، پیرانشهر، سردشت، رازی و پلدشت بوده و حلقه اتصال آسیا به اروپا در مسیر جاده ابریشم، خروجی راه‌آهن ایران به ترکیه، قرار گرفتن در خروجی مسیر لوله گاز ایران به اروپا، کریدور شرق به غرب شناخته شدن و برخورداری از زمینه‌های فراوان تجارت و بازرگانی، مزیت‌های بسیار خوبی برای سرمایه‌گذاری دارد.
همچنین این استان مرزی دارای هفت بازارچه مرزی شامل بازارچه مرزی «ساری سو «در ماکو، بازارچه مرزی سرو ارومیه ، بازارچه مرزی صنم بلاغی پلدشت، بازارچه مرزی تمرچین پیرانشهر، بازارچه مرزی رازی خوی، بازارچه مرزی کیله سردشت و بازارچه مرزی کوزه رش سلماس است که بستر مناسبی برای واردات و صادرات و خرید محصولات تولیدی این استان محسوب می شوند. / ایرنا

اخبار

عملیات اجرایی فاز اول پروژه کمربندی جدید خوی آغاز شد

طرح نو؛ گروه خبر
شهردار خوی گفت: عملیات اجرایی کمربندی جدید این شهر با هدف کاهش بار ترافیکی و مسیر جایگزین برای بلوار ولایت فقیه با اعتبار ۲ هزار میلیارد ریالی و به طول ۲.۵ کیلومتر آغاز شد.
حسن نصراله‌پور افزود: این پروژه در سه فاز اجرا خواهد شد که فاز اول آن از پشت نمایشگاه های اتومبیل و بیمارستان آیت الله خویی (ره) تا ابتدای جاده آغچه قشلاق اجرا خواهد شد.
وی اضافه کرد: همزمان با اجرای فاز اول این پروژه، تقاطع غیرهمسطح در ابتدای جاده آغچه قشلاق نیز احداث می شود.
وی ادامه داد: فاز دوم این پروژه از ابتدای جاده آغچه قشلاق تا مساکن مهر و ملی و فاز سوم نیز از ابتدای جاده آغچه قشلاق به سمت کمربندی شهید حجازی فر خواهد بود.
شهردار خوی اظهار کرد: همزمان با اجرای فاز سوم این پروژه، پلی نیز بر روی رودخانه قطور احداث خواهد شد.
نصراله پور گفت: فاز ابتدایی پروژه کمربندی جدید با اعتبار ۳۶۰ میلیارد ریالی در ۱۲ ماه کاری به همت سازمان عمران و بازآفرینی فضاهای شهری شهرداری خوی به اتمام می رسد.
خوی بعد از ارومیه، دومین شهر پرجمعیت آذربایجان غربی به شمار می رود.

رییس کل دادگستری آذربایجان غربی:

حکم تهیه اقلام ضروری کودکان بی‌سرپرست در اشنویه جایگزین حبس شد

طرح نو؛ گروه خبر
رییس کل دادگستری آذربایجان‌غربی گفت: حکم جایگزین حبس در راستای تأمین اقلام ضروری برای کودکان بی سرپرست امید زندگی به ارزش یک میلیارد و ۲۰۰ میلیون ریال در اشنویه صادر شد.
ناصر عتباتی در این خصوص اظهار کرد: در ادامه روند صدور مجازات‌های جایگزین حبس در استان، دادگاه کیفری ۲ شهرستان اشنویه، با احراز شرایط قانونی، متهم پرونده را به تهیه ۱۸ بسته تشک مواج برای استفاده معلولان زخم بستری، ۱۵۰ بسته پوشینه بیماران، یک دستگاه جاروبرقی و تجهیز کتابخانه و البسه ورزشی و تحصیلی برای کودکان بی سرپرست امید زندگی با نظارت اجرای احکام کیفری این شهرستان به ارزش یک میلیارد و ۲۰۰ میلیون ریال، جایگزین از حبس تعزیری محکوم کرد.
وی اضافه کرد: اداره کل بهزیستی آذربایجان غربی به عنوان نهاد پذیرنده در حکم صادره تعیین شده تا تحت نظر این اداره کل حکم جایگزین حبس به مرحله اجرا درآید.
رئیس کل دادگستری آذربایجان‌غربی گفت: در کنار برخوردهای قاطع قضائی، رویکرد کاهش جمعیت کیفری با استفاده از مجازات جایگزین حبس در جرایم سبک با هدف ارائه خدمات عام المنفعه مورد تاکید است.

پیام اجتماعی

انسانی که چیزهای کمی دارد فقیر نیست، بلکه انسانی که بیشتر می‌خواهد فقیر است

صاحب امتیاز، مدیر مسئول و سردبیر: دکتر محمدرضا ربانی
آدرس تبریز: چهار راه مارالان - روبروی مسجد میانه- پ ۵۲۳ - طبقه ۴
تلفکس: ۸۷۷۱ ۳۵۴۱-۰۴۱
آدرس ارومیه: ابتدای خیابان سرداران ۱- پ ۲۲- طبقه ۳- واحد ۱۱
تلفکس: ۳۲۲۴۸۵۸۸-۰۴۴
لیتوگرافی و چاپ: شاخه سبز

طرح نو

رتبه ۳ در طرح رتبه بندی وزارت فرهنگ و ارشاد اسلامی

امام حسین(ع):
«هر کس انسانی را از گم راهی به معرفت حق، فرا بخواند و او اجابت کند، اجری مانند آزاد کردن بنده دارد»

یکشنبه ۳۰ اردیبهشت ماه ۱۴۰۳ - سال هجدهم - شماره ۳۰۴۳

آغاز اجرای گسترده طرح تبیین اهداف و برنامه های جدید شهرداری تبریز در حوزه پسماند شهری

طرح نو؛ گروه شهری
مدیر عامل سازمان مدیریت پسماند شهرداری تبریز گفت: طرح تبیین اهداف و برنامه های جدید شهرداری تبریز در حوزه خدمات پسماند وارد فاز آموزش میدانی در سطح شهر شد.
حبیبه هراتی از آغاز اجرای گسترده طرح تبیین اهداف و برنامه های جدید شهرداری تبریز در حوزه پسماند شهری خبر داد و افزود: طرح تبیین اهداف و برنامه های جدید شهرداری تبریز در حوزه خدمات پسماند وارد فاز آموزش میدانی در سطح شهر شد.
وی اظهار کرد: کاهش تولید زباله، مشارکت عمومی شهروندان در اجرای طرح های زیست محیطی و فرهنگ سازی زیرساختی و آموزش شهروندی تفکیک ازمبدا از اهم مولفه های اساسی این طرح به شمار می رود.
هراتی همچنین تصریح کرد: آموزش‌های شهروندی با محور ترغیب خانواده ها به کاهش تولید زباله و تفکیک از مبدا به صورت منطقه ای آغاز شده و تا پایان سال جاری در تمامی مناطق و محلات مختلف شهر با مشارکت شهرداری های نواحی دهگانه به مرحله اجرا در می آید.
وی ادامه داد: غرفه آموزشی سازمان در زمینه بازیافت آنلاین و طرح تفکیک از مبدا با همکاری ناحیه ۳ شهرداری منطقه ۲ در محله شهرک پرواز مستقر و آموزش های لازم در خصوص مسائل زیست محیطی و شهروندی توسط مربیان سازمان به مراجعین ارائه می‌شود.
مدیر عامل سازمان مدیریت پسماند شهرداری تبریز با اعلام اینکه عملیات اجرایی طرح جمع آوری شبانه شروع شده است یادآور شد: جلسه هماهنگی جمع آوری شبانه پسماندهای شهری، آموزش و فرهنگسازی با اولویت مجتمع های مسکونی در سطح این منطقه و محلات رشدیه و ولی امر به عنوان محلات پایلوت در حال اجراست.
وی در ادامه از استقرار غرفه آموزشی سازمان مدیریت پسماند شهرداری تبریز در حوزه شهرداری منطقه ۲، آموزش چهره به چهره در راستای تداوم سیاست های آموزشی حوزه مدیریت پسماند شهری خبر داد و اضافه کرد: غرفه آموزشی سازمان مدیریت پسماند در زیر پل نصف راه به مدت دو روز مستقر در راستای تداوم اجرایی برنامه های آموزشی حوزه مدیریت پسماند شهری با موضوعات مختلف به آموزش شهروندان نیز برپا شده است.
در همین راستا جلسه مشترک با هدف هماهنگی بین بخشی آموزش و فرهنگسازی طرح جمع آوری شبانه پسماند در حوزه شهرداری منطقه ۵ برگزار شده است.

اخبار

رفع خطر از ترانشه های کوی سرخوش در اولویت کاری شهرداری منطقه ۲ تبریز

طرح نو؛ گروه شهری
شهردار منطقه ۲ تبریز گفت: رفع خطر از ترانشه های کوی سرخوش در اولویت کاری این منطقه قرار گرفته و این عملیات تا پایان خرداد به اتمام می رسد. به گزارش امور ارتباطات، موسی علی‌پور زنوزی شهردار با همراهی ابراهیم ساجد مدیر حراست منطقه ۲ در بازدید از روند عملیات پایدارسازی ترانشه های کوی سرخوش ولیعصرجنوبی گفت: با توجه به درخواست اهالی برای رفع خطر از ترانشه های کوی سرخوش که سالیان متمادی به حال خود رها شده و موجب بروز مشکلات متعدد برای شهروندان و اهالی ساکن در این کوی به هنگام تردد از محله می شد، هزینه رفع این مشکل در بودجه سال ۱۴۰۳ پیش بنی شده و توسط معاونت فنی و عمرانی منطقه اقدامات لازم به انجام رسید.
وی افزود: در همین راستا شهرداری منطقه ۲ با انجام خاکبرداری تپه های باغ موزه دفاع مقدس که همجوار با این کوی است، برای تثبیت و پایداری سازی تپه ها اقدام کرده که به همراه فضای سبز احداث شده مقاوم سازی این کوی تا پایان خرداد به اتمام می رسد. پایدارسازی ترانشه های کوی سرخوش در راستای پاسخگوئی به مطالبات شهروندان ساکن در کوی مذکور و برای جلوگیری از ریزش تپه های همجوار محله، با هدف جلوگیری از بروز حوادث برای عابران عملیاتی شده است.

احداث دیوار حائل سنگی در تفرجگاه جنگلی عباس میرزا

طرح نو؛ گروه شهری
مدیرعامل سازمان سیما، منظر و فضای سبز شهرداری تبریز از احداث دیوار حائل سنگی در حاشیه مسیرهای دسترسی تفرجگاه جنگلی عباس میرزا با اعتبار بالغ بر ۱۰۹ میلیارد ریال خبر داد.
سیامک آسیایی گفت: در راستای تثبیت، جلوگیری از فرسایش و مهار فشار جانبی خاک، کاهش احتمال خطر ریزش، افزایش عرض معبر، ایجاد بسترهای مناسب تردد شهروندان و از همه مهمتر پایدارسازی ترانشه‌های خاکی دیوار حائلی در حاشیه مسیرهای دسترسی تفرجگاه جنگلی عباس‌میرزا در حال احداث است.
وی با اشاره به موقعیت خوب تفرجگاه جنگلی عباس‌میرزا در ضلع جنوبی اتوبان شهیدکسایی و ظرفیت آن برای جذب گردشگر زیاد از اقصی نقاط کشورمان، خاطرنشان کرد: در حال حاضر امکانات و بسترهای مناسبی برای استفاده عمومی از این تفرجگاه فراهم شده و در راستای ایمن‌سازی بیشتر مسیرهای دسترسی نیز دیوار حائلی در مسیر عبور و تردد خودروها و نیز عابرین پیاده احداث می‌شود.وی دراین زمینه از اتمام طرح آسفالت مسیرهای دسترسی گردشگران در این تفرجگاه نیز در سال جاری برای سهولت تردد آنان خبر داد.

اجرای پروژه احداث بارانداز یمن دوزان به مرحله مسقف سازی رسید

طرح نو؛ گروه شهری
شهردار منطقه ۸ از اجرای عملیات پوشش سقف با ورق های فلزی، در پروژه مسقف سازی یمن دوزان خبر داد.
حسین منیری فر ضمن اعلام خبر فوق افزود: در راستای ساماندهی بارانداز یمن دوزان و خیابان صادقیه تبریز، عوامل فنی و عمرانی شهرداری منطقه ۸ از ابتدای سالجاری، اقدام به کاشت بولت و نصب تیرهای فولادی سقف در دیواره زیرگذر کرده و عملیات پوشش سقف نیز با ورق های فلزی به سرعت در حال اجراست.
وی به مشخصات پروژه اشاره کرده و گفت: پروژه مسقف سازی بارانداز یمن دوزان، به طول ۴۰۰ متر و عرض ۸ متر در حال اجراست که در دیواره های این پروژه بالغ بر ۵۰۰ بولت جهت تحمل وزنی تیرهای سقف کاشت شده است و در این پروژه ۴۸ تیر فولادی ۸ متری به وزن ۴۰ تن بارگذاری شده است.
شهردار منطقه ۸، در خصوص پروژه پوشش بار انداز یمن دوزان گفت:در پروژه مسقف نمودن بارانداز یمن دوزان، بعد از مسقف سازی سقف زیر گذر مسیر پیاده راهی به عرض ۱۲ متر جهت دسترسی آسان شهروندان و گردشگران به بازار تاریخی تبریز اجرا خواهد شد و در اختیار شهروندان و گردشگران گرامی قرار خواهد گرفت.
آغاز آسفالت تراشی خیابان امام خمینی(ره)
معاون فنی و عمرانی شهرداری منطقه ۸ تبریز، از آغاز عملیات آسفالت تراشی خیابان امام خمینی(ره) حد فاصل میدان شهید بهشتی تا خیابان شهید غلامی، جهت آسفالت ریزی مجدد خبر داد.
اورنگ رسولی این اقدام را در راستای بهینه سازی آسفالت معابر منطقه هشت دانسته و اعلام کرد: آسفالت تراشی خیابان امام خمینی(ره)، حد فاصل میدان شهید بهشتی تا خیابان شهید غلامی توسط معاونت فنی و عمرانی منطقه ۸ در حال اجراست که طی روزهای آتی با اتمام عملیات آسفالت تراشی، این مسیر پرتردد، آسفالت ریزی اساسی خواهد شد.
وی در خصوص آسفالت ریزی اساسی معابر محدوده مرکزی شهر گفت: در راستای ارتقاء کیفی معابر، آسفالت ریزی کوچه ها و معابر اصلی و فرعی شهرداری منطقه ۸ ازابتدای سال آغاز شده و تا کنون بالغ بر ۲ هزار و ۵۰۰ تن در معابر مرکزی شهر، آسفالت ریزی شده است.

مقاله

اصول معماری استفاده از نماهای خورشیدی بادوام و انعطاف‌پذیر

طرح نو؛ رضا عالش‌زاده
معماری مدرن همواره به دنبال غنی سازی نقش نماها، به حداکثر رساندن پتانسیل آنها از طریق نوآوری‌های تکنولوژیکی بوده است. از طرفی، امروزه به تبع اقتصاد دایره‌ای، تفکرات مبتنی بر معماری دایره‌ای و کم‌کربن در حوزه نمای ساختمان‌ها هم نفوذ پیدا کرده است.
با درک نما به عنوان پوسته ساختمان‌ها و علم به تقاضای روزافزون جهانی برای استفاده کارآمد از منابع در محیط ساخته شده، نیاز به مهار تابش نور خورشید بر نمای ساختمان‌ها احساس می‌شود. به همین دلیل، ساختمان فتوولتائیک یکپارچه (BIPV) در ایجاد زیبایی‌شناسی جدید برای نماها و به حداقل رساندن اثرات زیست‌محیطی اهمیت بیشتری پیدا کرده است. این سیستم‌ها با قابلیت‌های فنی و ویژگی‌های زیبایی شناختی خود باعث ایجاد نماهای خورشیدی جذاب، بادوام و ارتجاعی می‌شوند. آنها با افزودن قابلیت تولید انرژی پایدار در ساختمان‌ها تأثیر مثبتی بر محیط ساخته شده ایجاد می‌کنند.
انرژی خورشیدی می‌تواند در هر فصل، بدون نیاز به نور مستقیم و قوی خورشید در تمام طول سال موثر باشد. قرارگیری استراتژیک پانل‌ها بر روی نماها، به جای پشت بام، امکان دستیابی به انرژی را حتی در مناطقی با دوره زمستان طولانی و کاهش تابش خورشیدی فراهم می‌کند.

این رویکرد با انطباق با شرایط آب و هوایی مختلف، بهره‌وری انرژی خورشیدی را افزایش می‌دهد، بنابراین عملکرد ثابتی را در طول سال تضمین می‌کند.
این مفهوم در کشور نروژ به خوبی نشان داده شده است، جایی که پانل‌های نما در ضلع شرقی و غربی ساختمان برای افزایش تولید انرژی به سمت جنوب زاویه دارند و برای سایه انداختن دفاتر قرار می‌گیرند. نتیجه یک نمای جذاب است که با ظرفیت تولید الکتریسیته، نه تنها زیبایی بیرونی را افزایش می‌دهد، بلکه به عنوان نمونه‌ای بارز از این که چگونه نوسازی شهری می‌تواند یک شهر را ارتقا دهد و در عین حال انرژی پاک را به طور مداوم ارائه می‌کند، عمل می‌کند.
این راه‌حل نمای خورشیدی، با اشکال و پانل‌های کج‌شده‌اش، به‌طور کامل از آزادی طراحی ارائه‌شده توسط سیستم روکش برای ایجاد معماری پویا و جذاب استفاده می‌کند که سیستم‌های فتوولتائیک آن در برابر سایه‌های جزئی مقاوم هستند و عمر عملیاتی طولانی را حتی در شرایط سخت زمستان ها تضمین می‌کنند.
پانل های نمای خورشیدی علاوه بر زیبایی شناسی متمایز خود، به دوام و انعطاف‌پذیری معروف هستند. با توجه به نیاز به نما برای تحمل شرایط آب و هوایی سخت و حفظ یکپارچگی ساختاری، این سیستم‌ها به گونه ای طراحی شده‌اند که در برابر آب و هوای چالش‌برانگیز مقاومت کرده، با شرایط محلی سازگار شده و با مواد بادوام ساخته شده اند که آنها را در برابر دماهای شدید، فشار باد و برف مقاوم می‌کنند.
علاوه بر این از نظر تعمیر و نگهداری، پانل‌های نمای خورشیدی به حداقل نگهداری، استفاده از انرژی پایدار برای تولید و ترکیب ۳۰ تا ۸۰ درصد مواد بازیافتی نیاز دارند. این تاکید دوگانه بر دوام و مسئولیت زیست‌محیطی آنها را به یک راه حل مقرون به صرفه و عملی برای طیف گسترده ای از انواع ساختمان ها، چه در ساخت و سازهای جدید و چه در پروژه های مقاوم سازی تبدیل می کند.
آزمایش سیستم های نمای خورشیدی برای اطمینان از انعطاف‌پذیری آنها ضروری است. در این زمینه، آزمایش‌های ضربه - که شامل انداختن یک توپ ۴۵ کیلوگرمی بر روی شیشه کاملاً مقاوم است - تضمین می‌کند که صفحات نمای BIPV می‌توانند بدون شکستن یا شکستن در برابر برخورد مقاومت کنند. علاوه بر این، آزمایش های مقاومت در برابر آتش با اولویت ایمنی و دوام انجام می‌شود.
نماهای خورشیدی به لطف کیفیت خود و اولویت دادن به طراحی پایدار، به دلیل دوام و استحکام خود برجسته می‌شوند و عمر چند نسلی را به نمایش می گذارند. آنها به طور خاص مهندسی شده‌اند تا در پایان عمر عملیاتی خود، با استفاده از مواد بازیافتی عمدتاً بازیافت شده و انرژی پایدار، وارد یک اقتصاد منابع دایره ای شوند که ردپای محیطی آنها را به حداقل می رساند.
این رویکرد از نظر زاویه، جهت و رنگ‌ها - که ظاهر فلزی یا سرامیکی دارند - به یک فناوری ساختمانی تغییرپذیر و قابل تنظیم از منظر پرداخت، بافت، ابعاد و شکل تبدیل می‌شود. این انعطاف‌پذیری طراحی مورد نیاز برای جایگزینی برای روکش‌های سنتی با راه‌حل‌های انعطاف‌پذیر و بادوام، بدون به خطر انداختن کیفیت، یکپارچگی معماری یا زیبایی‌شناسی را فراهم می‌کند.
سرعت تلفیق تکنولوژیهای مدرن حوزه معماری و ایده‌های اقتصاد دایره‌ای هر روز بیشتر و بیشتر می شود و با پیشرفت آن، در کنار مزایای اقتصادی و زیست‌محیطی، عنصر زیبایی به خوبی در ذات تمامی پروژه های ساخت و ساز وارد می‌شود.