طرح نو

روزنامه کثیرالانتشار

چهارشنبه ۳۰ خرداد ماه ۱۴۰۳ سال هجدهم شماره ۳۰۶۷ قیمت ۵۰۰۰ تومان

سرپرست استانداری آذربایجان شرقی:

لازمه خودکفایی در تولید کالاهای اساسی، توجه به کشاورزان است

در صفحه۲

سرمقاله ۲

انتخابات و مسئولیت ایرانی بودن

طرح نو؛ گروه سیاست

انسانهای آگاه و فرهیخته، همواره در مقابل سرنوشت ملت و میهن خویش احساس مسئولیت می‌کنند. این گونه انسانها سعادت و سرافرازی ملت و میهن خویش را خواهانند و هر گاه بستر و فضایی برای انجام مسئولیت خویش فراهم ببینند، با اشتیاق وارد میدان می شوند و به وظایف خویش عمل می کنند.

تاریخ ایران و بویژه تاریخ منطقه آذربایجان از این گونه انسانهای آگاه و مسئولیت شناس فراوان به یاد دارد. شرح حال و سرنوشت کسانی مانند ثقه الاسلام، ستارخان، شهیدباکری، شهید مدنی و... گویای آن است که این انسانهای والا برای سعادت و سرافرازی ملت و انجام مسئولیت دینی و ملی خویش رنجها و مرارتها متحمل شده‌اند و همچون ثقه الاسلام، حتی تا پای دار و شهادت هم پیش رفته‌اند. اینان چهره‌هایی هستند که چون آفتاب می‌درخشند و فراوانند ستارگان درخشانی که آسمان تاریخ ایران را به نور خویش زینت بخشیده اند...

مسئولیت هر کس در قبال سرنوشت ملت و میهن خویش، با توجه به شرایط روز، تعریف می‌شود. هنگامی که دشمن به میهن حمله می‌کند، در این شرایط، مسئولیت کسانی چون مهدی باکری، شفیع‌زاده، تجلایی و... دفاع از میهن و مقابله با دشمن خارجی است. اینان در چنین شرایطی دانشگاه و اداره و خانه را ترک می‌گویند و به جبههٔ نبرد می‌شتابند. در شرایط و اوضاع سیاسی که مسلمان غیوری مانند ستارخان در آن واقع شده بود، مسئولیت وی مبارزه با استبداد غدار داخلی بود که به خاطر حکومت، کشور را به عرصهٔ تاخت و تاز بیگانگان روسی و انگلیسی تبدیل کرده بودند.

در شرایط سیاسی امروز کشور ما، مسأله انتخابات ریاست جمهوری اهمیت ویژه‌ای دارد.....

صادق زاده، هندبالیست لژیونر تبریزی:

تبریز می تواند قطب اول هندبال کشور شود

در صفحه ۳

معاون هماهنگی امور اقتصادی استاندار آذربایجان شرقی:

آذربایجان شرقی مصداق بارز مردمی سازی اقتصاد است

طرح نو؛ گروه اقتصاد

معاون هماهنگی امور اقتصادی استاندار آذربایجان شرقی گفت: آذربایجان شرقی مصداق بارز مردمی سازی اقتصاد بوده و می تواند الگویی برای کشور باشد.

حمد کلامی در جلسه تسهیل و رفع موانع تولید واحدهای شهرک صنعتی شهید سلیمی با بیان اینکه ۹۶ درصد اقتصاد....

در صفحه۲

امام جمعه ارومیه:

نباید به حضور در انتخابات بی تفاوت بود

خبر ۷

طرح نو؛ گروه خبر

نماینده ولی فقیه در آذربایجان غربی در خطبه‌های نماز عید سعید قربان در مصلای امام خمینی ارومیه برگزار شد به درپیش بودن انتخابات چهاردهمین دوره ریاست جمهوری اشاره کرد و گفت: بی تفاوتی نسبت به حضور در انتخابات قابل قبول نیست و حضور در این امر مهم وظیفه‌ای شرعی و عقلی محسوب می‌شود....

مانایی درمان بهبود یافتگان در مراکز ترک اعتیاد دارای امکان اشتغال بیشتر است

خبر ۶

طرح نو؛ گروه خبر

دبیرکل ستاد مبارزه با موادمخدر گفت: در مراکز ترک اعتیادی که همراه با تولید و اشتغال است، مانایی در درمان بیشتر و حدود ۲۰ درصد نسبت به مدت مشابه قبل افزایش داشته است.

دکتر اسکندر مومنی در آیین افتتاح پارک‌های دوم و سوم مرکز چند منظوره شهید زیادیان که با حضور سرلشکر پاسدار.....

شهردار منطقه ۱۰ تبریز عنوان کرد:

تداوم عملیات خاکبرداری پروژه ملی طرح نجات تبریز

شهری ۸

طرح نو؛ گروه شهری

شهردار منطقه ۱۰ تبریز از تداوم خاکبرداری مسیر در پروژه مسیرگشایی ٤٥ متری انقلاب خبر داد.

موسی زارعی گفت: به منظور تسهیل در امر تردد وسایل نقلیه و حل مشکلات چندین ساله عبور و مرور شهروندان منطقه، تملک و آزادسازی پروژه ٤٥ متری انقلاب در سطح حوزه ....

نظر نامزدهای ریاست جمهوری در رابطه با مهار تورم و رشد اقتصادی

طرح نو؛ گروه سیاست

مهار تورم و رشد اقتصادی دو موضوع بسیار مهم و پیچیده است که بدون برنامه منسجم و تیم اجرایی قوی در اقتصاد عملیاتی نخواهد شد.

اقتصاد کلان مهمترین چشم انداز اقتصادی دولت‌ها است و با نقشه کلان در اقتصاد، نقشه‌های فرعی نیز جهت خواهند گرفت. مهار تورم و رشد اقتصادی مهمترین اولویت چهاردهم در بحث اقتصاد است و بدون این دو کشور نمی‌تواند روی آرامش اقتصادی را در آینده ببیند:

در این گزارش به صورت اختصار نظرات نامزدها را درباره اقتصاد کلان به ویژه تورم و رشد اقتصادی بررسی می‌کنیم:

۲ کار باید انجام دهیم، مهار تورم و رشد اقتصادی باید برنامه‌های کلان اقتصادی نظام را اجرایی کنیم

محمدباقر قالیباف کاندیدای انتخابات ریاست جمهوری با بیان اینکه برای رسیدن به نقطه مطلوب باید دو کار انجام داد، تصریح کرد: نخست مهار تورم و دوم رشد اقتصادی است. در مهار تورم دو موضوع مهم کسری بودجه که به تعبیر رهبر معظم انقلاب «ام الخبائث» است و ناترازی بانکی است که برای حل آن باید باید چاره اندیشی شود.

به گفته قالیباف، برای جهش اقتصادی از جهت وجود قانونی مشکلی نداریم و برنامه هفتم هم آماده است. احتیاج به مدیر قوی برای اجرای قانون برنامه داریم. قول شرف می‌دهم برنامه هفتم را اجرایی کرده و با قدرت آن را پیاده سازی کنم. شش برنامه قبلی زیر ۳۰ درصد اجرا شده است؛ لذا احتیاج به مدیر قوی برای اجرای قانون برنامه داریم. قول شرف می‌دهم برنامه هفتم را اجرایی کرده و با قدرت آن را پیاده سازی کنم.

جهش تولید و صادرات راهکاری برای رشد اقتصادی تکیه بر تولید اشتغال در تمام زمینه‌ها

سعید جلیلی دیگر نامزد انتخابات نیز در تشریح برنامه‌های اقتصادی دولت خود اظهار کرد: اگر می‌خواهیم کشور را به جهش برسانیم باید برنامه جدی اقتصادی داشته باشیم نه اینکه دنبال بهانه بگردیم. ارزش پول ملی وقتی ایجاد می‌شود که بتوانیم جهش تولید داشته باشیم. جهش تولید منوط به جهش صادرات و جهش صادرات منوط به تعاملات گسترده جهانی است و نباید معطل دو سه کشور باشیم.

وی ادامه داد: اگر صحبت می‌کنیم که در کشور تولید ثروت داشته باشیم یعنی باید یک برنامه جدی برای ارزآوری داشته باشیم. ارزآوری وقتی اتفاق می‌افتد که به همه دستگاه‌های دولتی مأموریت ارزآوری بدهیم. نه اینکه وزارت نفت، نفت نفروخت همه کارها تعطیل شود یا بگوییم هر وقت fatf تصویب شد، کار می‌کنیم. همه وزارتخانه‌ها باید برای ارزآوری برنامه داشته باشند. ما بررسی کردیم و در بخش‌های معدن، کشاورزی، نفت و گاز و برق می‌توانیم درآمد ارزی کشور را به صورت جهشی داشته باشیم نه اینکه بهانه fatf بیاوریم. در این زمینه‌ها دو برابر درآمد نفتی می‌توان درآمد داشت.

جلیلی همچنین گفت: باید برای همه دستگاه‌ها مأموریت ایجاد اشتغال داشته باشیم. بخش صنعت، کشاورزی، معدن و حتی علوم انسانی باید مأموریت ایجاد اشتغال داشته باشند، نه اینکه فقط کارمند اضافه کنیم. ما بررسی کردیم که در بخش پتروپالایشگاه نفت، گاز، بهینه‌سازی مصرف انرژی، شیلات، کشاورزی، محصولات باغی زراعی و دامی می‌توان جهش در اشتغال داشت. ما در این زمینه برنامه داریم.

متغیرهای کلان اقتصادی ثبات ندارد نیاز ثبات در اقتصاد

قاضی زاده هاشمی گفت: در سطح کلان همه مسائل کشور اولویت نیست اولویت یعنی اموری که شما توسط آنها احتمال حل مسائل بیشتر و گسترده‌تری را دارید و هر دولتی در ۸ سال می‌تواند تنها چند گام از این اولویت‌ها را بردارد. اگر هر دولتی می‌توانست چند مسأله کلان اقتصادی را حل کند، الان دیگر مسأله نبود مثلاً اگر الان به نرخ تورم ثابت زیر ۵ درصد رسیده بودیم، دیگر موضوع ما نبود.

نامزد چهاردهمین دوره انتخابات ریاست جمهوری اضافه کرد: در سطح خرد، نگاه ما به نیازهای خانواده‌هاست که آیا سرپرست خانوار شغل با درآمد پایدار مؤثر دارد یا نه؟ به طوری که هزینه خانوار را بپردازد و ۱۷.٤ درصد پس انداز ماهانه داشته باشد. سازوکارهای ایجاد پایدار خانواده اعم از تسهیلات و مسکن و ... موضوع دارای اولویت ماست.

به گفته قاضی زاده، کاهش قدرت خرید خانوار اتفاق افتاده که باید کاسته شود و شکاف درآمد هزینه در حال افزایش است همچنین تمایل به سمت دلالی و سرمایه گذاری‌های زودبازده رفته است

وی ادامه داد: کاهش قدرت خرید خانوار اتفاق افتاده که باید کاسته شود و شکاف درآمد هزینه در حال افزایش است همچنین تمایل به سمت دلالی و سرمایه گذاری‌های زودبازده رفته است. اکنون متغیرهای کلان اقتصادی ثبات ندارد و این در حالیست که اقتصاد باید به گونه‌ای شفاف شود که عده خاصی از رانت برخوردار نباشند.

شفافیت اقتصادی راهکار اقتصاد کلان پورمحمدی افزایش تولید و ثروت برای مردم

مصطفی پورمحمدی بیشتر نظرات پورمحمدی در رابطه با موضوعات اقتصادی متکی به شفافیت اقتصادی است. وی شفافیت اقتصادی را در راستای همخوانی بسترهای فناوری و تکنولوژی با داده‌های اقتصادی می‌داند. و معتقد است: راه مبارزه با فساد از مسیر شفافیت می‌گذرد.

مصطفی پورمحمدی ادامه داد: کشور اگر می‌خواهد توسعه یابد مردم باید ثروتمند باشد تا دولت ثروتمند باشد. درآمد سرانه رشد کند و تولید ناخالص داخلی هم رشد یابد. امروز قدرت سخت، نرم، قدرت جامعه و قدرت فرهنگی مهم است. این قدرت به معنی ایجاد امنیت داخلی و ملی است. در ایجاد قدرت باید حواسمان به رعایت حقوق عامه باشد. قدرت نباید علیه مردم باشد بلکه باید برای مردم و دفاع از حقوق آنان باشد. اگر می‌خواهیم ثروت ایجاد کنیم هم نباید فقط برای یک عده باشد بلکه باید برای همه تنظیم شود.

باید برنامه‌های کلان نظام در اقتصاد کلان را عملیاتی کرد مشکل اصلی کارشناس نبودن مدیران است

مسعود پزشکیان نامزد چهاردهمین دوره انتخابات ریاست جمهوری با اشاره به اهداف سند نهایی چشم انداز بیست ساله جمهوری اسلامی ایران گفت: تمام دولت‌ها قرار بود ما را به این سیاست‌ها برسانند. چرا نرسیدیم؟ چون الزامات را رعایت نکردیم. یک عده به اسم کارشناس در سیستم هستند و کارشناس نیستند.

پزشکیان ادامه داد: سازمان امور مالیاتی خودش کمر تولید کننده را می شکند. وزارت صنعت و معدن هر روز یک بخشنامه‌ای صادر می‌کند و تولید کننده نمی‌داند چه خاکی بر سرش بریزد. تولید کننده نمی‌داند اگر سرمایه گذاری کند فردا چه بلایی سرش می‌آید.

وی با انتقاد از قوانین خلق الساعه و آدم‌های غیرکارشناس تاکید کرد: هیچ بیماری امکان ندارد وقتی مریض شد دنبال پزشک هم حزبی بگردد. ما دنبال کارشناس نگشتیم و آدم‌هایی را سر کار گذاشتیم که این کاره نبودند. خب معلوم است که نمی‌توانند راه حل بدهند. روابط خارجه را باید بدون تنش کنیم و با همه دعوا نکنیم. آدم‌هایی که آنجا نشستند بلد نبودند بروند صحبت کنند.

البته پزشکیان معتقد است خود شناختی از اقتصاد نداشته و اقتصاددانان مستقل را بر سرکار خواهد آورد که این نگاه می‌تواند برای او دردسرساز شود.

زاکانی: تولید در رأس امور است

علیرضا زاکانی دیگر نامزد انتخابات نیز درباره رشد اقتصادی و برنامه هفتم معتقد است: این برنامه به راحتی قابل اجراست. هدف، هدف معقولی است که با استفاده از کارشناسان قابل اجراست. از گذشته هم باید عبرت بگیریم و با بسیج همه امکانات کشور و با برنامه‌ریزی با تکیه به مردم و کارشناسان برنامه هفتم توسعه را اجرا کنیم. دو هفته قبل با حضور مخبر ۲۰۳ هزار واحد را در ۹۲ نقطه آغاز کردیم. تولید، اشتغال، مسکن و رشد اقتصادی کشور را کمک می‌کند. نیاز به بسته‌هایی برای رفع موانع و ایجاد تسهیلات انجام شود.

به گفته زاکانی، تولید در رأس امور است. برای تولید می‌شود با تکیه بر مردم می‌توان بسیج هماهنگی ایجاد کرد. در حوزه مسکن با تجربه بسیار خوبی که در شهرداری تهران به دست آورده‌ام برنامه‌ها و ایده‌های خوبی در سراسر کشور دارم. پیشنهادم را به جناب رئیسی هم دادم و ایشان استقبال بسیار خوبی کردند.

خبر

سرپرست استانداری آذربایجان شرقی:

لازمه خودکفایی در تولید کالاهای اساسی، توجه به کشاورزان است

طرح نو؛گروه خبر
سرپرست استانداری آذربایجان شرقی با بیان اینکه تأمین کالاهای اساسی برعهده کشاورزان و روستاییان است، گفت: لازمه خودکفایی در تولید محصولات، توجه به کشاورزان و توسعه و آبادانی روستاها است.
تراب محمدی در جلسه هیأت اندیشه‌ورز سازمان بسیج جامعه کشاورزی سپاه عاشورا، گفت: امنیت، صلابت و آسایش امروز ایران اسلامی به برکت خون شهدا و مجاهدت‌ها ازخودگذشتگی‌های آنان به‌دست‌آمده است.
وی ادامه داد: اگر زندگی شهدای خدمت را مطالعه کنیم متوجه می‌شویم که انسان‌های ارزشمندی بودند که فکر و ذکرشان خدمت صادقانه و ایثارگرانه به مردم بود.
سرپرست استانداری آذربایجان شرقی افزود: شهید آیت‌اله رئیسی به‌رغم همهٔ هجمه‌ها و حاشیه‌سازی‌ها دنبال خدمت به مردم و کارهای زیربنایی و اساسی بود.
وی با بیان اینکه تکمیل پروژه‌های نیمه‌تمام اولویت دولت سیزدهم است، گفت: در این ۳۳ ماه هیچ پروژه ناقص و نیمه‌تمامی افتتاح نشد و سعی شد طرح‌های ناقص با پیگیری شتاب بگیرد.
محمدی اضافه کرد: شهید آل هاشم با روحیه مردمی و دکتر رحمتی با سلوک مدیریتی خود زحماتی را در سطح استان کشیدند که باید این زحمات پاس داشته و راهشان تداوم یابد.
سرپرست استانداری آذربایجان شرقیبا اشاره به سالروز تأسیس جهاد سازندگی و خدمات بی‌شمار این سازمان، گفت: نیروهای جهادی توانستند با ارائه طرح‌های پشتیبانی و مهندسی جنگ، به‌عنوان سنگرسازان بی‌سنگر نقش قابل‌توجهی ایفا کنند و بعد از جنگ نیز به محرومیت‌زدایی و توسعه اقتصادی روستاها با مشارکت مردم پرداختند.
محمدی اضافه کرد: جهادگرانی که نامش در دفتر انقلاب ثبت شده اما نتوانستیم خدمات آنان را خوب تبیین و روایت‌سازی کنیم.
سرپرست استانداری آذربایجان شرقی افزود: اگر امکانات در سطح روستاها و عشایر خوب توزیع شود شاهد مهاجرت معکوس به روستاها خواهیم بود.
محمدی گفت: مطالعات جهاد کشاورزی باید اصلاح الگوی کشت و ترویج آن در بین روستاییان باتوجه‌به نوع اقلیم آب‌وهوایی و خاک کشت باشد و مزایای اصلاح کشت هم به طور کامل برای مردم در سطح روستاها با برسی تمامی جوانب تبیین شود.
بیوک رئیسی، رئیس هیأت اندیشه‌ورز بسیج جامعه کشاورزی سپاه عاشورا در این جلسه از اهمیت امنیت غذایی و نقش جهادگران در توسعه و اقتصاد مناطق محروم و بخش کشاورزی که پیچیده‌ترین اقتصادک شور است سخن گفت.
صفدری جانشین فرماندهی سپاه عاشورا در بسیج اقشار نیز گفت: کار جهادی عامل پیروزی‌هاست و بن‌بست‌ها را می‌شکند.
وی افزود: در این دولت با پشتیبانی فکری کارهای مهمی انجام شده است که نمونه‌اش انتخاب تبریز به‌عنوان یکی از شهرستان هدف برای تولید آرد ونان کامل است و قرار شده است ۱۰۰ کارخانه در تبریز در مرحله اول ایجاد شود.

معاون هماهنگی امور اقتصادی استاندار آذربایجان شرقی:

آذربایجان شرقی مصداق بارز مردمی سازی اقتصاد است

طرح نو؛ گروه اقتصاد
معاون هماهنگی امور اقتصادی استاندار آذربایجان شرقی گفت: آذربایجان شرقی مصداق بارز مردمی سازی اقتصاد بوده و می تواند الگویی برای کشور باشد.
حمد کلامی در جلسه تسهیل و رفع موانع تولید واحدهای شهرک صنعتی شهید سلیمی با بیان اینکه ۹۶ درصد اقتصاد آذربایجان شرقی در دست بخش خصوصی است افزود: آذربایجان شرقی مصداق بارز مردمی سازی اقتصاد بوده و می تواند الگویی برای کشور باشد.
معاون هماهنگی امور اقتصادی استاندار آذربایجان شرقی گفت: بخش خصوصی فعال در آذربایجان شرقی کاربلد و باهوش هستند، بطوریکه استان ما دارای برندهای معروف کشور در بخش های مختلف تولید است.
کلامی با بیان اینکه اکثر واحدهای موجود در آذربایجان شرقی کوچک و متوسط هستند و مشکلات خاص خود را دارند گفت: شهرک شهید سلیمی در طول عمر ۳ ساله دولتی که بیشترین تحریم ها را متحمل شد، شاهد اتفاقات اساسی بود.
وی ادامه داد: یکی از این طرح ها پل روگذر است که شهرک سلیمی را به اتوبان تبریز آذرشهر متصل و عبور و مرور خودرو ها را تسهیل می کند و در صورت انجام تعهد منابع مالی از طرف شهرک در هفته دولت به بهره برداری خواهد رسید.
کلامی با اشاره به اینکه قبل از دولت سیزدهم هیچ سرمایه گذاری در حوزه برق شهرک شهید سلیمی اتفاق نیفتاده بود افزود: با احداث پست های برق در شهرک ظرفیت جدیدی برای تولید برق در این شهرک ایجاد شده است.
معاون هماهنگی امور اقتصادی استاندار آذربایجان شرقی اضافه کرد: شهرک سلیمی ۲ که در حال احداث و آماده بهره برداری است ظرفیت بزرگی برای شهرستان است.
کلامی با اظهار اینکه منابع بانکی محدود است گفت: باید از روش های دیگری همچون بازار سرمایه برای تامین سرمایه واحدهای تولیدی و صنعتی استفاده کرد.
وی با تاکید بر اینکه معاونت اقتصادی حامی بخش خصوصی است گفت: در صورتیکه اداره برق بدون هماهنگی و اعلام قبلی برق صنایع را قطع کنند با آنها برخورد می‌کنیم.
فرماندار آذرشهر نیز گفت: ۱۷ واحد صنعتی و تولیدی در داخل شهرک و چند واحد دیگر در خارج از شهرک شهید سلیمی احیا شده و به چرخه تولید بازگشته است.
شمسعلی محمودی افزود: با توجه به ناتراژی انرژی با یک شرکت دانش بنیان در حوزه اصلاح الگوی مصرف واحدهای صنعتی و تولیدی شهرک صنعتی شهید سلیمی قرارداد منعقد شده است.
در این جلسه صاحبان واحدهای صنعتی و تولیدی به بیان مشکلات خود پرداختند و در پایان تصمصیماتی در خصوصی تامین گازوئیل، ارزش افزوده، تسهیلات، رفع تعهد ارزی، انرژی و سهمیه برق فولاد اتخاذ گردید.

افتتاح یک واحد تولیدی در شهرک شهید سلیمی

محمد کلامی در آئین افتتاح کارخانه تولید آجیل های روکش دار در شهرک شهید سلیمی افزود: ما به عنوان کارگزاران دولت سیزدهم و مسولین استانی دولت رئیس جمهور شهید، وظیفه داریم خدمات وی در استان را تبیین و به مردم بگوییم.
معاون هماهنگی امور اقتصادی استاندار آذربایجان شرقی گفت: در عمر سه ساله دولت سیزدهم توفیقاتی که در آذربایجان شرقی حاصل شده قابل مقایسه با سال های قبل نیست.
کلامی گفت: تا آخر ۱۴۰۲ بیس از ۶۲ هزار شغل ایجاد شده و میزان سرمایه گذاری خارجی در این سال ۳۸ میلیون دلار است.
وی با بیان اینکه در حوزه مس اتفاقات بی نظیری افتاده است گفت: صنعت مس در استان عددی بالغ بر ۷۰ همت سرمایه گذاری کرده که برابر با ۳۵ سال بودجه عمرانی آذربایجان شرقی است.
معاون هماهنگی امور اقتصادی استاندار آذربایجان شرقی با تاکید بر اینکه کارهای بی نظیری در حوزه اقتصادی استان انجام شده است افزود: در سفر رئیس جمهور به استان ۲۳ همت برای پیشبرد حوزه های مختلف به تصویب رسیده است.
کلامی ادامه داد: ابتدای دولت وارد کننده مرغ در استان بودیم اما امروز رکورد تولید ۶ میلیون قطعه را ثبت و بزرگترین مرغداری کشور در آذربایجان شرقی را در حال احداث داریم.
معاون هماهنگی امور اقتصادی استاندار آذربایجان شرقی تاکید کرد: در دوران تحریم کارهای بسیاری خوبی در توسعه شهرک های صنعتی انجام شده است.

معاون اقتصادی سازمان منطقه آزاد ارس مطرح کرد:

صنعت شیلات در ارس ظرفیتی بی نظیر برای سرمایه گذاری

طرح نو؛ گروه اقتصاد
علی نوید گفت: به‌دلیل وجود اراضی مستعد در نوار ساحلی رودخانه ارس و مهیا بودن زمینه‌های سرمایه‌گذاری در حوزه شیلات و امور آبزیان، ارس در آینده‌ای نزدیک به یکی از مراکز تولید و اشتغال در این بخش تبدیل خواهد شد.
علی نوید در نشستی که به منظور بررسی و تبادل نظر در حوزه شیلات و امور آبزیان برگزار گردید، اظهار کرد: به‌دلیل وجود اراضی مستعد در نوار ساحلی رودخانه ارس و مهیا بودن زمینه‌های سرمایه‌گذاری در حوزه شیلات و امور آبزیان، ارس در آینده‌ای نزدیک به یکی از مراکز تولید و اشتغال در این بخش تبدیل خواهد شد.
وی با اشاره به اهمیت صنعت شیلات و نقش آن در تامین بخشی از نیاز غذایی جامعه، تصریح کرد: اراضی مناسبی برای پرورش آبزیان تخصیص یافته و در تلاشیم با ارائه طرح‌های جدید و توسعه طرح‌های درحال اجرا و اعطای مشوق به سرمایه‌گذاران این بخش، به صنعت شیلات و آبزی‌پروری ارس رونق دهیم.
معاون اقتصادی و سرمایه‌گذاری سازمان منطقه آزاد ارس با اشاره به سرمایه‌گذاری عظیم صورت گرفته در محدوده خداآفرین در حوزه آبزی‌پروری، خاطرنشان ساخت: هم‌اکنون بزرگترین مجتمع پرورش ماهیان سردآبی سرپوشیده شمالغرب کشور با ظرفیت تولید ۱۵۰۰ تن فعالیت خود را آغاز کرده که با بهره‌برداری کامل از پروژه تاثیر بسزایی در جهش تولید و اشتغال‌زایی خواهد داشت.
در این نشست که با حضور مدیر شیلات و امور آبزیان و رئیس سازمان نظام مهندسی کشاورزی و منابع طبیعی استان آذربایجان‌شرقی برگزار شد، ضمن بررسی مسایل تخصصی، بر توسعه و نگهداری زیرساخت‌های حوزه آبزی‌پروری، ارتقای بهره‌وری منابع و عوامل تولید، تعیین ضوابط و مقررات و تدوین چشم‌اندازها طبق برنامه‌های وزرات جهاد کشاورزی تاکید شد.

سرمقاله

انتخابات و مسئولیت ایرانی بودن

طرح نو؛ گروه سیاست
انسانهای آگاه و فرهیخته، همواره در مقابل سرنوشت ملت و میهن خویش احساس مسئولیت می‌کنند. این گونه انسانها سعادت و سرافرازی ملت و میهن خویش را خواهانند و هر گاه بستر و فضایی برای انجام مسئولیت خویش فراهم ببینند، با اشتیاق وارد میدان می شوند و به وظایف خویش عمل می کنند.
تاریخ ایران و بویژه تاریخ منطقه آذربایجان از این گونه انسانهای آگاه و مسئولیت شناس فراوان به یاد دارد. شرح حال و سرنوشت کسانی مانند ثقه الاسلام، ستارخان، شهیدباکری، شهید مدنی و... گویای آن است که این انسانهای والا برای سعادت و سرافرازی ملت و انجام مسئولیت دینی و ملی خویش رنجها و مرارتها متحمل شده‌اند و همچون ثقه الاسلام، حتی تا پای دار و شهادت هم پیش رفته‌اند. اینان چهره‌هایی هستند که چون آفتاب می‌درخشند و فراوانند ستارگان درخشانی که آسمان تاریخ ایران را به نور خویش زینت بخشیده اند...
مسئولیت هر کس در قبال سرنوشت ملت و میهن خویش، با توجه به شرایط روز، تعریف می‌شود. هنگامی که دشمن به میهن حمله می‌کند، در این شرایط، مسئولیت کسانی چون مهدی باکری، شفیع‌زاده، تجلایی و... دفاع از میهن و مقابله با دشمن خارجی است. اینان در چنین شرایطی دانشگاه و اداره و خانه را ترک می‌گویند و به جبههٔ نبرد می‌شتابند. در شرایط و اوضاع سیاسی که مسلمان غیوری مانند ستارخان در آن واقع شده بود، مسئولیت وی مبارزه با استبداد غدار داخلی بود که به خاطر حکومت، کشور را به عرصهٔ تاخت و تاز بیگانگان روسی و انگلیسی تبدیل کرده بودند.
در شرایط سیاسی امروز کشور ما، مسأله انتخابات ریاست جمهوری اهمیت ویژه‌ای دارد. بویژه اینکه دو مسأله مهم یعنی «ورود ایران به حلقهٔ کشورهای هسته‌ای» و «تهدیدات خارجی» مطرح است و از سوی دیگر، در داخل کشور نیز طی سالهای گذشته شاهد تلاش و تکاپوی خاصی از سوی عوامل قدرت‌گرا و تشنج‌طلب بوده‌ایم که مقصدی جز ماندن بر سریر قدرت نداشتند و ندارند. اینان که در محاسبات خویش، قدرت ملی و ارادهٔ ملت را فراموش کرده بودند، چندان در برابر تهدیدات معمول و قدرتهای خارجی مرعوب شدند، که به شیوهٔ عهد قاجار، خواستار تسلیم در قبال بیگانگان شدند... رفتار سیاسی این طیف در برابر قدرتهای خارجی، یادآور برخی از پادشاهان قاجار است که حتی وزیر خود را نیز به توصیهٔ روس و انگلیس منصوب می‌کردند.
با توجه به نقش رئیس جمهور به عنوان رئیس قوهٔ اجرایی و دومین مقام عالی و رسمی کشور، انتخابات ریاست جمهوری در سرنوشت ملت و کشور تأثیر گذار است. در شرایط امروز جهان که پیشرفت در ابعاد مختلف فنآوری و آبادانی و دیگر ابعاد زندگی، با سرعتی باور نکردنی ممکن است، یک دورهٔ ریاست جمهوری یعنی چهار سال در سرنوشت کشور بسیار مؤثر می‌باشد. و رئیس جمهوری که نتواند طی چهار سال کارهای عمده‌ای را برای پیشرفت ملّت انجام دهد، در حقیقت چهار سال ـ که شاید معادل چهل سالِ قرون گذشته باشد – پیشرفت را کُند کرده است.
امروز البته فضای سیاسی کشور نسبت به چند سال گذشته شفاف‌تر و روشن تر شده است. مردم شعارها و ادعاها را شنیده اند و صاحبان شعارها و ادعاهای بزرگ و رنگارنگ را در عرصهٔ عمل به امتحان کشیده اند و دیدنی ها را دیده اند.
انتخابات ریاست جمهوری برای هر ایرانی مسئولیت شناس، عرصه‌ای جهت انجام وظیفهٔ ملی و دینی است. قدرت ملی هر ملت، فقط در میدان جنگ ظهور نمی‌یابد. انتخابات، عرصه‌ای برای تجلی قدرت ملی در شرایط امروز کشورمان می‌باشد. اگر چه ممکن است مسایل فرعی انتخابات مانند تعدد نامزدها، موجب پخش آرای عمومی در بین نامزدها شده و رئیس جمهور منتخب از اکثریت قریب به اتفاق رأی عمومی برخوردار نباشد، اما این مسأله‌ای چندان مهم نیست. مسأله اصلی، میزان مشارکت عمومی در انتخابات است. و این بستگی به احساس مسئولیت در برابر سرنوشت ملت و میهن دارد، احساس مسئولیتی که وجود آن باعث می‌شود، هر ایرانی عرصهٔ انتخابات را عرصه‌ای برای ادای مسئولیت ایرانی بودنِ خود بداند.
ایرانی ها در انتخابات ریاست جمهوری نَه تنها قدرت ملی خود را به رخ جهان خواهند کشید، بلکه با انتخاب رئیس جمهوری دلخواه، در حقیقت ترکیب و جهت حرکت دولت آیندهٔ خود را نیز مشخص خواهند کرد.

گفت و گو

صادق زاده، هندبالیست لژیونر تبریزی:

تبریز می تواند قطب اول هندبال کشور شود

طرح نو؛ گروه ورزش
شهاب صادق زاده اهل تبریز و ملی پوش و لژیونر هندبال ایران از علاقه خود به تیم تراکتور گفت و افزود: مثل میلیون ها ایرانی و آذربایجانی دیگر طرفدار تراکتور هستم.
شهاب صادق زاده یکی از هندبالیست های باتجربه بوده و درعین حال از فیزیک خوب بدنی هم برخوردار است. وی در سال ۹۰ هندبال حرفه ای خود را با شهرداری تبریز در لیگ اغار کرد و با تیم منیزیم فردوس در سال ۹٤ و با سپاهان در سال ۱٤۰۰ و ۱٤۰۱ به قهرمانی لیگ برتر هندبال رسید. وی در سال ۹۷ با تیم زاگرس به مقام دومی لیگ دست یافت.
شهاب صادق زاده از سال ۲۰۱٤ در تیم ملی جوانان و از ۲۰۱۸ در بزرگسالان حضور داشته است. وی در کارنامه افتخارات خود حضور در جام جهانی، مسابقات المپیک آسیایی، انتخابی المپیک و سومی بازی های اسلامی را دارد.
با او بعد از بازگشت به تبریز، گفتگو کردیم: صادق زاده در پاسخ به این سوال که چرا لیگ عراق و کلا لژیونر شدن را دنبال کردید؟ گفت: در لیگ هندبال ایران شرایط اسپانسرها و باشگاه ایده آل و مناسب نبود و پرداختی اکثر باشگاه ها هم زیر ۵۰ در صد بود. منم با این مشکل روبرو شدم. در نیم فصل قرارداد خود را با باشگاه فسخ کردم و با توجه با اینکه چند پیشنهاد داشتم ولی کشور عراق و تیم نفت بصره را انتخاب کردم. قبلا هم یه مدت کوتاهی در لیگ عمان هم فعالیت داشتم.
این بازیکن ملی پوش، هندبال تبریز را دارای نقاط قوت و ضعف بسیاری دانست و در مورد آن به خبرنگار آذرقلم گفت: متاسفانه از سال ۹٤ چراغ هندبال تبریز خاموش شده امیدوارم این چراغ دوباره روشن شود.
واقعا مایه تاسف است که شهرهایی مثل اصفهان ٤ تا تیم و ٤ تا اسپانسر در لیگ برتر دارند ولی تبریز با این همه بازیکن و پتانسیل نتوانسته به جایگاه واقعی خود برسد.
صادق زاده افزود: با وجود بازیکنان مستعد بومی می توان حرف های زیادی در لیگ برتر زد با برنامه ریزی دقیق می شود چند بازیکن از تبریز به تیم ملی معرفی کرد و امیدوارم مسئولین حمایت کنند .
وی در مورد فرق کادرفنی و شرایط بازی در عراق و ایران گفت: بعضی مسائل در ایران طبیعتا بهتر است ولی در عراق مشکل مالی وجود ندارد و بدون دغدغه فکری می توان به ورزش ادامه داد.
این هندبالیست تبریزی در خاتمه خود را مثل میلیون ها ایرانی مشتاق، طرفدار تیم تراکتور دانست و گفت: امیدوارم حاشیه های مربوط به این باشگاه به زودی حل شده و یک بار دیگر این تیم پرطرفدار در سطح یک کشور و آسا رقابت کند

خبر

اردونشینی ورزشکاران دختر و پسر آذربایجان‌شرقی

طرح نو؛ گروه ورزش
چهار ورزشکار دختر و پسر آذربایجان‌شرقی در اردوهای تیم ملی کبدی و بوکس حضور می‌یابند.
چهارمین مرحله از اردوی تیم ملی کبدی دختران ایران در رده سنی جوانان در حالی از ۲۵ خرداد ماه به میزبانی البرز آغاز شده است که یاسمین فریدی و ثنا عبدی به عنوان نمایندگان استان آذربایجان‌شرقی در جمع اردونشینان حضور دارند.
این اردو تا سوم تیر ماه به مدت ۹ روز برگزار می‌شود و کبدی‌کاران کشورمان جهت حضور قدرتمند در مسابقات قهرمانی کبدی جوانان جهان در هندوستان آماده می‌شوند.
دیگر خبر از ورزش آذربایجان‌شرقی دعوت دو بوکسور نوجوان استان به تیم ملی است.
طی دعوت‌نامه رسمی فدراسیون بوکس، امیرمحمد صبوری و امیرحسین برزگر، دو بوکسور آینده‌دار استان در اردوی تیم ملی نوجوانان شرکت خواهند کرد.
گفتنی است که اردوی تیم ملی نوجوانان بوکس جمهوری اسلامی ایران از دوم لغایت هفتم تیر ماه سال جاری در مجموعه ورزشی شهید شیرودی تهران برپا خواهد شد.

خبر

تاخت‌وتاز در لیگ سه با رخش!

ماشین گلزنی فوتبال تبریز اینجاست!

طرح نو؛ گروه ورزش
صدر جدول بهترین گلزنان لیگ دسته سوم فوتبال کشور به یک بازیکن تبریزی تعلق دارد.
ماشین گلزنی لیگ دسته سوم فوتبال کشور یک تبریزی است، مهاجمی که موتورش در این مسابقات حسابی گرم بوده و موفق شده در صدر جدول گلزنان این مسابقات قرار بگیرد و شانس اول آقای گلی است.
صحبت از «مهدی غیاثی‌فرد» مهاجم تبریزی تیم رخش خودرو آذربایجان است که در آخرین بازی این تیم در جریان برتری سه بر یک برابر گلچین رباط کریم نیز ستاره زمین بود و توانست هتریک کند.
مهدی غیاثی‌فرد در رقابت‌های فصل جاری لیگ سه توانسته است در ۲٦ بازی ۲۳ گل به ثبت برساند که میانگین گلزنی او قابل توجه بوده و از یک عملکرد درخشان حکایت دارد.
این بازیکن در مرحله نخست لیگ سه در ۱۰ بازی ۸ گل وارد دروازه حریفان کرد اما اوج کار او در مرحله دوم بوده که تا هفته شانزدهم و در ۱٦ بازی ۱۵ گل به ثمر رسانده است.
در حال حاضر غیاثی‌فرد یکی از بازیکنانی است که پتانسیل حضور در لیگ‌های بالاتر را دارد و کسب عنوان آقای گلی در لیگ سه حتی با فرض ناکامی رخش خودرو در صعود به لیگ دو می‌تواند جایگاه این بازیکن را ارتقا دهد.
افزودنی است که این بازیکن ۲۷ ساله تبریزی سابقه حضور در پایه‌های گسترش فولاد، کاپیتانی در امیدهای این تیم و بازی در دو تیم محتشم تبریز و گل ریحان البرز را هم در کارنامه خود دارد.

آگهی ابلاغ اوراق مالیاتی

اداره کل امور مالیاتی استان آذربایجان‌شرقی

در اجرای مقررات ماده ۲۰۸ قانون مالیات‌های مستقیم مصوب اسفندماه ۱۳٦٦ و اصلاحات بعدی بدین‌وسیله اوراق مالیاتی به شرح ذیل ابلاغ می گردد. مقتضی است مودیان ردیف‌های ۱ الی ۲۵ رأس ساعت و تاریخ تعیین شده به نشانی: تبریز، میدان شهدا، اداره کل امور مالیاتی آذربایجان شرقی ورودی ٤ طبقه همکف، مدیریت دادرسی مالیاتی استان، مودی ردیف ۲٦ ظرف مهلت مقرر به ورودی ۲، طبقه همکف، اتاق ۱۰۵، واحد مالیاتی مراجعه فرمایند.

ردیف	کلاسه	نام مودی	شماره و تاریخ برگ	نوع برگ	مبلغ مالیات (ریال)	عملکرد	منبع مالیاتی	تاریخ/ساعت/مهلت مراجعه
۱	۱۰۰/۱	عباسعلی بندیون	۳۸۹۳– ۱٤۰۳/۰۳/۲۱	دعوت به هیأت	۸۲/۷۸۸/۸۵۸	۱٤۰۰	خانه های خالی	۱٤۰۳/۰٤/۲۳– ۹:۰۰
۲	۱۰۰/۲	ستار طاعتی اذر	۳۹۷۲ –۱٤۰۳/۰۳/۲۱	دعوت به هیأت	۷۵/۳۲۳/٦۸۲	۱٤۰۰	خانه های خالی	۱٤۰۳/۰٤/۲۷– ۹:۰۰
۳	۱۰۰/۳	حمیدرضا بهاور	۳۹۰۰– ۱٤۰۳/۰۳/۲۱	دعوت به هیأت	۸۲/۳۵۰/۰۰۰	۱٤۰۰	خانه های خالی	۱٤۰۳/۰٤/۲۳– ۹:۰۰
٤	۱۰۰/٤	علی نمایان	۲۹۸۳ –۱٤۰۳/۰۷	دعوت به هیأت	۲٤۱/۹۳۰/۸۰۰	۱٤۰۰	خانه های خالی	۱٤۰۳/۰٤/۱۳– ۹:۰۰
۵	–	تبریز پخش ناصر	۲۳۳۰٦۸۱۳– ۱٤۰۳/۰۳/۲۰	دعوت به هیأت	۵۰,۰۰۰,۰۰۰	۱۳۹٦	عملکرد	۱٤۰۳/۰۵/۲۰– ۰۹:۰۰
٦	–	طلوع تجارت تبریز	۹۸۰٦۰۸۲– ۱٤۰۳/۰۳/۲۰	دعوت به هیأت	۲٦۲,۵۰۰,۰۰۰	۱۳۹٦	عملکرد	۱٤۰۳/۰۵/۲۰– ۰۹:۰۰
۷	۱٤۹۲/۰۰۱	جواد عابدی	۰۲۰۲۰۳۹۸۵٤۱ ۱٤۰۳/۰۳/۰۹–	دعوت به هیأت	۵۹۸۸۰۰٦۰	۱۳۹۸	مشاغل	۱٤۰۳/۰٤/۱۱– ۰۹:۰۰
۸	۳۱٤۰	رویا بیرام نژاد نهار	۰۲۰۲۰۱۳۲۷۰٤ – ۱٤۰۳/۳/۵	دعوت به هیأت	۵۲۵٦۸٤۹۷	۱۳۹۹	مشاغل	۱٤۰۳/۰٤/۱۷– ۱۰:۰۰
۹	۱۹۲٤	حیدر کریمی	۰۳۰۲۰۰۳۵٦۸۸ – ۱٤۰۳/۳/۵	دعوت به هیأت	۱۷۰۸۲۹۰۰	۱۳۹۵	مشاغل	۱٤۰۳/۰٤/۱۹– ۱۰:۱۰
۱۰	۳٤۰۱/۵	احسان موحدی	۰۲۰۳۰۰۰۵٦۰۹ – ۱٤۰۳/۳/۷	دعوت به هیأت	۱۵۲۷۱۸۷۵	۱۳۹٦	مستغلات	۱٤۰۳/۰٤/۱۱– ۰۹:۱۵
۱۱	۱۰۰۱	نجیبه رهنمای خطیبی	۳٦۱٤– ۱٤۰۳/۰۳/۱۹	دعوت به هیأت	۱,۳۷۱,۷۸۳,٦۸۳	۱٤۰۰	خانه خالی	۱٤۰۳/۰٤/۱۹– ۰۹:۰۰
۱۲	۰۲۱۰	هدایت شهریاری غازانی	۳۲۷۰– ۱٤۰۳/۰۳/۰۹	دعوت به هیأت	۱٤٤,۵۵۵,٤۰۸	۱٤۰۰	خانه خالی	۱٤۰۳/۰٤/۱۷– ۰۹:۰۰
۱۳	۱۰۰۳	یوسف تقی پور	۳۰۸۸– ۱٤۰۳/۰۳/۰۸	دعوت به هیأت	۲۱۱,۳۵۰,۱۱٤	۱٤۰۰	خانه خالی	۱٤۰۳/۰٤/۱٤– ۰۹:۰۰
۱٤	۱۰۰٤	اکبر عابدی هزه بوران	۳۷۷۲– ۱٤۰۳/۰۳/۲۰	دعوت به هیأت	۹۱,٤۰۰,٤۰۰	۱٤۰۰	خانه خالی	۱٤۰۳/۰٤/۱۸– ۰۹:۰۰
۱۵	۱۰۰۵	هدایت دریغ اخمقیه	۳۹۵۵– ۱٤۰۳/۰۳/۲۱	دعوت به هیأت	۷۵,۹۰۷,۱۵۱	۱٤۰۰	خانه خالی	۱٤۰۳/۰٤/۲۷– ۰۹:۰۰
۱٦	۱۰۰٦	محمد رضا صبری	۳۲٤۵– ۱٤۰۳/۰۳/۰۹	دعوت به هیأت	۱۵٦,٦۵۲,۲۷۲	۱٤۰۰	خانه خالی	۱٤۰۳/۰٤/۱۲– ۰۹:۰۰
۱۷	۱۰۰۷	اسلام دهقانی	۳۹۲۰– ۱٤۰۳/۰۳/۰۸	دعوت به هیأت	۸۱,۱۲۰,۹٦۰	۱٤۰۰	خانه خالی	۱٤۰۳/۰٤/۲۷– ۰۹:۰۰
۱۸	۱۰۰۸	محمد رسول الهی پرست	۳۷۵۲– ۱٤۰۳/۰۳/۲۰	دعوت به هیأت	۹۲,۹۸۸,۰۰۰	۱٤۰۰	خانه خالی	۱٤۰۳/۰٤/۱۸– ۰۹:۰۰
۱۹	۱۰۰۹	جعفر قربانی حاجی اقا	۳۲٤۸– ۱٤۰۳/۰۳/۲۰	دعوت به هیأت	۱۵٦,۲۸٦,۸۰۰	۱٤۰۰	خانه خالی	۱٤۰۳/۰٤/۱۲– ۰۹:۰۰
۲۰	۱۰۰۱	نجیبه رهنمای خطیبی	۳٦۱٤– ۱٤۰۳/۰۳/۱۹	دعوت به هیأت	۱,۳۷۱,۷۸۳,٦۸۳	۱٤۰۰	خانه خالی	۱٤۰۳/۰٤/۱۹– ۰۹:۰۰
۲۱	۰/۰۰۰	عباس علی زاده همائی	۳۵۷۹–۱٤۰۳/۰۳/۱۹	دعوت	۱۲۳,۱۵۲,٤۰۰	۱٤۰۰	خانه خالی	۱٤۰۳/۰٤/۱۹– ۰۹:۰۰
۲۲	۰/۰۰۰	محمدعلی همایونی فر	۳٦۱٦– ۱٤۰۳/۰۳/۱۹	دعوت	۱۰٦,۸۸۳,۰٦٤	۱٤۰۰	خانه خالی	۱٤۰۳/۰٤/۲۰– ۰۹:۰۰
۲۳	۰/۰۰۰۰	امیر دواتگر	۳۱۱۲– ۱٤۰۳/۰۳/۰۸	دعوت	۱۹۷,٤۸۸,۸۰۰	۱٤۰۰	خانه خالی	۱٤۰۳/۰٤/۱٤– ۰۹:۰۰
۲٤	۰/۰۰۰	محمدرضا صبری	۳۲٤۵– ۱٤۰۳/۰۳/۰۹	دعوت	۱۵٦,٦۵۲,۲۷۲	۱٤۰۰	خانه خالی	۱٤۰۳/۰٤/۱۲– ۰۹:۰۰
۲۵	۰/۰۰۰	هدایت دریغ آخمقیه	۳۹۵۵– ۱٤۰۳/۰۳/۰۹	دعوت	۷۵,۹۰۷,۱۵۱	۱٤۰۰	خانه خالی	۱٤۰۳/۰٤/۲۷– ۰۹:۰۰
۲٦	۳۱٦۵	بهروز بیرامی	– ۱٤۰۳/۰۲/۳۰ ۱۰۰۰۰۰۲۰۸۳۵۱۷۱۲	برگ اجرایی	۱۳۹,٤۹۵,٤۷۰,۹۳٤	۱۳۹۸	جرائم ماده ۱٦۹	یک ماه

روزنامه طرح نو شناسه آگهی: ۱۷۳۷۸۹۴ م الف: –۱ تاریخ انتشار: ۱۴۰۳/۰۳/۳۰ روابط عمومی اداره کل امورمالیاتی آذربایجان‌شرقی

شعر

بوی بهشت می‌شنوم از صدای تو

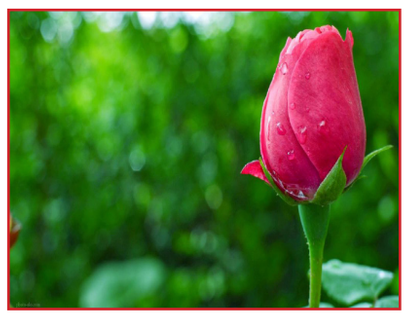

بوی بهشت می شنوم از صدای تو
نازکتر از گُل است گُلِ گونه های تو
ای در طنین نبض تو آهنگ قلب من
ای بوی هر چه گل، نفس آشنای تو
ای صورت تو آیه و آیینه ی خدا
حقا که هیچ نقص ندارد خدای تو
صدکهکشان‌ستاره‌وهفت‌آسمان‌حریر
آورده ام که فرش کنم زیر پای تو
رنگین کمانی از نخ باران تنیده ام
تا تاب هفت رنگ ببندم برای تو
چیزی عزیزتر ز تمام دلم نبود
ای پاره ی دلم، که بریزم به پای تو
امروز تکیه گاه تو آغوش گرم من
فردا عصای خستگی ام شانه های تو
در خاک هم دلم به هوای تو می تپد
چیزی کم از بهشت ندارد هوای تو
همبازیان خواب تو خیل فرشتگان
آواز آسمانیشان لای لای تو
بگذار با تو عالم خود را عوض کنم:
یک لحظه تو به جای من و من به جای تو
این حال و عالمی که تو داری، برای من
دار و ندار و جان و دل من برای تو

«قیصر امین پور»

مدیرکل فرهنگ و ارشاد اسلامی آذربایجان شرقی:

رسانه‌ها شور و نشاط در حوزه بلوغ سیاسی را نشان دهند

طرح نو؛ گروه فرهنگ و ادب

مدیرکل فرهنگ و ارشاد اسلامی آذربایجان‌شرقی در نشست تبیینی فعالان رسانه‌ای استان که با محوریت انتخابات چهاردهمین دوره ریاست جمهوری برگزار شد، گفت: رسانه‌ها شور و نشاط در حوزه بلوغ سیاسی را نشان دهند .

«سیدمحمدحسین بلاغی در این نشست با اشاره به همراهی رسانه‌های استان در برهه‌های مختلف، گفت: در برهه‌ها و مناسبت‌های مختلف سیاسی،اجتماعی و ... جریان رسانه با نگاه مثبت در جهت ایجاد بصیرت و بینش آگاهانه و صحیح تلاش کرده است و این همراهی اهالی رسانه شایسته تقدیر است.

وی افزود: علیرغم ایجاد وضعیت جدید در کشور پس از سانحه اردیبهشت‌ماه و شهادت رئیس جمهور و همراهان ایشان، فضای روانی جامعه با زعامت مقام معظم رهبری، استقرار خود را حفظ کرد و همچنان در مسیر خود در حال حرکت است و نظام جمهوری اسلامی با اقتدار کار خود را پیش می‌برد.

وی، افزایش مشارکت حداکثری و حضور آگاهانه مردم در انتخابات بدون هیچ گونه سوگیری را مهمترین رویکرد اداره کل فرهنگ و ارشاد اسلامی استان در ایام انتخابات عنوان کرد.

وی رویکرد رسانه را نیز افزایش مشارکت آگاهانه مردم برشمرد و گفت: افزایش آگاهی و دانش سیاسی عموم مردم، حفظ همدلی و انسجام اجتماعی، حفظ آرامش روانی جامعه و ترغیب اقشار مختلف به مشارکت حداکثری از رویکردهای دیگر در این راستا محسوب می‌شود.

وی از رسانه‌ها خواست تا دستورالعمل رسانه‌ای هیئت نظارت بر مطبوعات درباره انتخابات ریاست جمهوری را مد نظر داشته باشند.

بلاغی گفت: ما همواره سعی داشته‌ایم تا از جریان رسانه حمایت کنیم و رسانه‌ها نیز نباید نقدها را به سمت تخریب سوق دهند.

در ادامه این نشست علیلو دادستان تبریز و سرهنگ جعفری رئیس پلیس فتا نیز مطالبی را پیرامون ملزومات رسانه‌آی انتخابات چهاردهمین دوره ریاست جمهوری ارائه کردند.

روایتی از زندگی ابراهیم خلیل‌ا... در «دوست خوب خدا»

طرح نو؛ گروه فرهنگ و ادب

یکی از مسائل مهم پیرامون ذائقه‌سازی مطالعاتی نوجوانان، آشناکردن آن‌ها با بهترین نمونه‌های ادبیات نوجوان مناسبتی است. امروز روز عید قربان است و این عید، یکی از اعیاد بزرگ اسلامی به شمار می‌رود؛ بن‌ابراین خوب است نوجوانان از طریق آثار مکتوب مناسب و متناسب با گروه سنی خود با این عید مبارک و شخصیت والامقام خلیل‌الله، حضرت ابراهیم (ع) آشنا شوند.

مسلم ناصری، نویسنده ادبیات کودک و نوجوان که آثار موفقی در زمینه ادبیات مذهبی دارد، کتابی با عنوان «دوست خوب خدا» را منتشر کرده است.

این کتاب متشکل از چندین داستان کوتاه پیرامون زندگی حضرت ابراهیم (ع) است. می‌توان قائل به این بود که داستان‌های ابتدایی این کتاب از حیث زمانی پیوستگی دارند. ماجرا از پیش از تولد حضرت ابراهیم (ع) آغاز می‌شود. زبان اثر بسیار صمیمی و روان و متناسب گروه سنی (د) است. نحوه روایت این داستان‌ها به حدی زیبا و جذاب است که نمی‌توان کتاب را رها کرد.

عموماً آثاری که دارای روایت‌های مستقل و مجزا هستند، به سختی پیوستگی و جذابیت را به طور مستمر برای مخاطب حفظ می‌کنند؛ اما در این کتاب علی‌رغم اینکه داستان‌ها مستقل‌اند، مخاطب با مطالعه هر داستان کوتاه، مشتاق داستان بعدی است. چه بسا اگر این کتاب دارای داستان‌های کوتاه بیشتری بود باز هم مخاطب به همین اندازه مشتاق مطالعه می‌شد. نویسنده در طول روایت، مخاطب را منفعل نمی‌پندارد و در خلال متن از او سوال می‌پرسد و او را خطاب قرار می‌دهد. قطعاً این ویژگی پسند نوجوانان واقع می‌شود.

یکی دیگر از ویژگی‌های مهم این اثر لقب «دوست خوب خدا» است که برگردان خلیل‌الله است. این عنوان در طول روایت تکرار می‌شود و مخاطب به خوبی با مفهوم آن انس می‌گیرد؛ حتی در طرح جلد انتشارات جمال، عنوان در قابی به شکل سه بعدی درج شده است. عنوان اثر بسیار متناسب با محتوا است. در طول داستان، نویسنده تنها به ذکر و تکرار این نام اکتفا نمی‌کند؛ بلکه در مسیر درونی‌سازی این عنوان برای مخاطب تلاش می‌کند. دوست خدا بودن در سراسر داستان با مفهوم «توکل» درهم تنیده شده است. مادر حضرت ابراهیم (ع) برای عبور از بحران‌ها با توکل بر خدا به دوست خدا بودن اشاره دارد. در خلال این بحران‌ها و امتحانات زندگی حضرت ابراهیم (ع)، توکل به خوبی بیان می‌شود. دوستی با خدا از قبل از تولد حضرت ابراهیم (ع) مطرح می‌شود. نویسنده بدون اینکه مستقیماً به توکل اشاره کند، در ارتباط حضرت ابراهیم و خانواده‌اش با خداوند، آن را به مخاطب نشان می‌دهد. نکته مهم این عنوان مناسب، پایان‌بندی متناسب با عنوان است. در انتهای کتاب دوست خدا که سال‌ها با یاد خدا زندگی کرده بود، دلش می‌خواست نزد او برود.

این کتاب شامل ۱۰ داستان کوتاه است که در عنوان بیشتر این داستان‌های کوتاه عنوان «دوست خدا» به کار برده شده است؛ حتی برای پرداخت بیشتر این عنوان در عنوان دیگری به «دشمن خدا» اشاره شده است که منظور از آن، نمرود، پادشاه وقت است.

به کمک این داستان‌ها، نوجوان با اتفاقات اصلی و کلی زندگی پیامبر خدا (ص) آشنا می‌شود و در این زمینه، شروع اولین داستان با توصیف شهری است که پدر و مادر حضرت ابراهیم در آن زندگی می‌کردند، در ادامه نیز نوجوان با پدر، مادر و عموی حضرت ابراهیم آشنا می‌شود. بخش اصلی این روایت‌ها معرفی شخصیت ایشان و ارتباط آن حضرت با خدا محسوب می‌شود.

کتاب «دوست خوب خدا» نوشته مسلم ناصری است و انتشارات جمال، آن را در ٦٤ صفحه و مناسب گروه سنی د منتشر کرده است. تصویرگری این کتاب نیز اثر وحید خاتمی است.

مفقودی

برگ سبز موتورسیکلت سیستم ویلا مدل ۱۳۸۹و نوع سوخت:بنزین رنگ: قرمز- زرشکی - شماره موتور: NMHCG۰۹۰٦٤۱۰ و شماره تنه: N۲N۱۲۵f۸۹۲۱۵٤۹ به نام آقای یونس رشیدی صومعه و شماره ملی ۱۵۵۲۲۰۳۸۸۳و شماره پلاک ایران ۳۹٤ / ۷۵۸۲۸مفقود گردیده و از درجه اعتبار ساقط می باشد.

روزنامه طرح نو — تاریخ انتشار: ۱٤۰۳/۰۳/۳۰

مفقودی

برگ سبز موتورسیکلت کوشا ۱۲۵ مدل ۱۳۸۵ و به شماره انتظامی ۳۹٦ - ۳٦۹٤۳ به شماره موتور ۱۲۵KM۳۸۹۰٤۰۲۵ و به شماره تنه ۱۲۵B۸۵۱۱۲٦۳ *** NCZ بنام آقای مهدی قمری مفقود گردیده و از درجه اعتبار ساقط می باشد.

روزنامه طرح نو — تاریخ انتشار: ۱٤۰۳/۰۳/۳۰

شناسه آگهی: ۱۷۳۷۹۱۸ — **روزنامه طرح‌نو**

شماره نامه: ۱٤۰۳۸۵٦۰٤۰۱۰۰۰۲۱۱٦
تاریخ ارسال نامه: ۱٤۰۳/۰۳/۲۹

آگهی فقدان

اسناد مالکیت پلاک ۲٦٤۲/۱ اصلی واقع در اهر بخش ۲۰ تبریز به نام آقای امیر قلی پور فرزند یوسف شماره شناسنامه ۵۷۸ تاریخ تولد ۱۳۵۷/۰۹/۱۵ صادره از اهر دارای شماره ملی ۱۵۰۱۲۲۳۲۵۹با جز سهم ۳۳۳٤. **۳۳ از کل سهم ۱۰۰ بعنوان مالک سی و سه ممیز سه هزار و سیصد و سی و چهار ده هزارم سهم مشاع از صد سهم عرصه و اعیان با شماره مستند مالکیت ۳٦۰۷٤ تاریخ ۱٤۰۲/۱۲/۲۰ دفترخانه اسناد رسمی شماره ٦٦ شهر اهر استان آذربایجان شرقی، موضوع سند مالکیت اصلی بشماره چاپی ٤۳۸۲٦٤ سری الف سال ۰۲ با شماره دفتر الکترونیکی ۱٤۰۲۲۰۳۰٤۰۱۰۰۰۸٤۵۲ ثبت گردیده است. و آقای عباس نصیری فرزند عیسی شماره شناسنامه ۲۹۱۵۰ تاریخ تولد ۱۳٦۱/۰٤/۰۱ صادره از اهر دارای شماره ملی ۱۵۰۰۲۸۵۸۳۸ با جز سهم ٦٦٦٦. ٦٦ از کل سهم ۱۰۰ بعنوان مالک شصت و شش ممیز شش هزار و ششصد و شصت و شش ده هزارم سهم مشاع از صد سهم عرصه و اعیان باشماره مستند مالکیت ۳٦۰۷٤ تاریخ ۱٤۰۲/۱۲/۲۰ دفترخانه اسناد رسمی شماره ٦٦ شهر اهر استان آذربایجان شرقی، موضوع سند مالکیت اصلی بشماره چاپی ٤۳۸۲٦۳ سری الف سال ۰۲ با شماره دفتر الکترونیکی ۱٤۰۲۲۰۳۰٤۰۱۰۰۰۸٤۵۰ ثبت گردیده است. مالکین برابر درخواست وارده ۲۰۱۸ مورخه ۱٤۰۳/۳/۲۹ با ادعای فقدان اسناد مالکیت مزبور در اثر نامعلوم** تقاضای سند مالکیت المثنی نسبت به پلاک اخیر نموده اند ، این اداره در اجرای ماده ۱۲۰- اصلاح مواردی از آئین نامه قانون ثبت و تبصره های ذیل آن اقدام به انتشار آگهی فقدان نموده لذاهر کس نسبت به ملک مورد آگهی معامله ای انجام داده یا مدعی وجود سند مالکیت نزد خود می باشد میتواند اعتراض خود را کتباً ضمن ارائه اصل سند مالکیت یا سند معامله ، در مدت ده روز پس از انتشار آگهی به اداره ثبت محل تسلیم نماید در صورت عدم وصول اعتراض ظرف مهلت مقرر و یا در صورت عدم ارائه اصل سند مالکیت یا سند معامله با وجود وصول اعتراض ، اداره ثبت سند مالکیت المثنی را مطابق مقررات صادر و به متقاضی تسلیم خواهد کرد و به اعتراض وارده در خارج از موعد ترتیب اثر داده نخواهد شد

تاریخ انتشار : روز چهار شنبه ۱٤۰۳/۰۳/۳۰

ابراهیم نوری
رئیس ثبت اسناد و املاک اهر

شناسه آگهی: ۱۷۳۴۲۷۴ — **روزنامه طرح‌نو**

شماره نامه: ۱٤۰۳۸۵٦۰٤۰۱۷۰۰۱۵۵۸
تاریخ ارسال نامه: ۱٤۰۳/۰۲/۲٦

آگهی موضوع تبصره یک ماده ۱۲۰– آئین نامه قانون ثبت

بشرح سیستم جامع املاک مقدار سه دانگ مشاع از ششدانگ آپارتمان مسکونی قطعه ۵ تفکیکی تحت پلاک ۳۹۲۰۹ فرعی از ۳۲ اصلی واقع در بخش ۱٤ تبریز بنام یونس امیر پور خسروشاهی ثبت و سند صادر گردیده است حال نامبرده با ارائه مدارک و برگ استشهاد محلی بشرح درخواست وارده ۱٤۰۳٦۲٦۵۳۵۳۲۰۰۰۰۸۷ مورخه ۱٤۰۳/۰۲/۰۸ مدعی فقدان سند مالکیت مزبور در اثر اسباب کشی درخواست صدور سند مالکیت المثنی را نموده است مراتب در اجرای تبصره یک ماده ۱۲۰– آئین نامه قانون ثبت در یک نوبت در روزنامه کثیرالانتشار محلی آگهی تا هر کس ادعایی نسبت به وجود ورقه مالکیت یا انجام هرگونه معامله را نزد خود دارند از تاریخ انتشار این آگهی بمدت ۱۰ – روز اعتراض کتبی خودرا به اداره ثبت اسناد و املاک شهرستان اسکو تسلیم نماید و در صورت سپری شدن مهلت مقرر و عدم دریافت اعتراض برابر مقررات سند مالکیت المثنی صادر و تسلیم خواهد شد بدیهی است به اعتراضات در خارج از مدت ترتیب اثر داده نخواهد شد. ضمناً مورد ثبت سابقه بازداشتی دارد.

تاریخ انتشار: ۱٤۰۳/۰۳/۳۰

علی نصرتی
رئیس اداره ثبت اسناد و املاک اسکو

شناسه آگهی: ۱۷۳۱۹۹۰ — **روزنامه طرح‌نو**

تاریخ: ۱٤۰۳/۰۳/۱۹
شماره:۱۰٤/٤/۲۰۳۳

آگهی تحدید حدود اختصاصی از بخش ۲۰ تبریز

نظر بر اینکه ششدانگ یک قطعه باغ مفروزه از پلاک ۵٤ – اصلی و به شماره ٦۷۱ فرعی واقع در وردین بخش ۲۰ تبریز به کلاسه ۱٤۰۱/۱۲۷۷ نام حکیمه نوریان اهری و شرکاء فرزند جبرئیل تائید مالکیت شده و تحدید حدود آن تاکنون به عمل نیامده است لذا به استناد تبصره ماده ۳ قانون و ماده ۱۳ آیین نامه قانون تعیین تکلیف وضعیت ثبتی اراضی و ساختمانهای فاقد سند رسمی تحدید حدود پلاک فوق در روز دو شنبه مورخه ۱٤۰۳/۰۵/۰۱ ساعت ۱۰ صبح شروع و به عمل خواهد آمد لذا بدینوسیله به مالکین مجاور اخطار می شود که در موعد مقرر در محل وقوع ملک حاضر تا طبق مقررات نسبت به تحدید حدود پلاک فوق اقدام شود و مدت اعتراض به این آگهی برابر ماده ۲۰ قانون ثبت تا سی روز از تاریخ تنظیم صورت مجلس تحدید حدود می باشد و نیز برابر ماده ۸٦ آئین نامه قانون ثبت معترض باید ظرف مدت یک ماه از تاریخ تسلیم اعتراض به مرجع ثبتی . دادخواست به مرجع ذیصلاح قضائی تقدیم نماید در غیر اینصورت متقاضی ثبت یا نماینده قانونی وی میتواند به دادگاه مربوطه مراجعه و گواهی عدم تقدیم دادخواست را دریافت و به اداره ثبت تسلیم نماید در اینصورت اداره ثبت بدون توجه به اعتراض معترض عملیات ثبتی را با رعایت مقررات ادامه خواهد داد.

تاریخ انتشار: ۱٤۰۳/۰۳/۳۰

ابراهیم نوری
رئیس اداره ثبت اسناد و املاک اهر

شناسه آگهی: ۱۷۲۷۲۰۴ — **روزنامه طرح‌نو**

شماره آگهی :۱٤۰۳۰۳۹۰٤۱۰۹۰۰۰۰۲۲
تاریخ آگهی: ۱٤۰۳/۰۳/۰۹
شماره پرونده :۱٤۰۰۰٤۰۰٤۰٦۸۰۰۳۷٤۳

آگهی مزایده اموال غیر منقول (اسناد ذمه)

پیش نویس آگهی مزایده اموال غیرمنقول پرونده اجرایی کلاسه ۱۴۰۰۵۹۹

به موجب پرونده اجرائی کلاسه فوق مقدار چهاردانگ مشاع از ششدانگ یک قطعه زمین زراعی تحت پلاک ثبتی ۱۹۲ فرعی از ۹۳ اصلی از بخش ۳ مراغه واقع در روستای تازه کند علیا باشماره مستند مالکیت ۳۰۸٤۸ تاریخ ۹۹/۳/۱۲ دفترخانه اسناد رسمی شماره ۱۳۷ شهر تبریز ثبت و به آقای علیرضا اسکندری منتقل شده است شش دانگ پلاک فوق طبق سند به مساحت ۵. ٦۸۲۱ متر مربع می باشد که چهار دانگ مشاع از شش دانگ پلاک فوق طبق نظر کارشناس رسمی به مبلغ ٤/۵۰۰/۰۰۰/۰۰۰ ریال ارزیابی شده و شش دانگ پلاک فوق فاقد هرگونه اعیانی اعم از زراعی و باغی و تاسیساتی میباشد حدود شمالا بطول ۸۰/۵۰ متر به باقیمانده نود و سه اصلی – شرقا مرزیست اشتراکی بطول ۸٤ متر به باقیمانده نود و سه اصلی – جنوبا بطول ۸۵ متر به راه کوشن – غربا مرزیست اشتراکی بطول ۸۱ متر به باقیمانده نودوسه اصلی برابر استعلام بعمل آمده از ادارت دارایی و شهرداری ملک مزبور فاقد بدهی میباشد و پلاک فوق از ساعت ۹ الی ۱۲ روز چهارشنبه مورخه ۱٤۰۳/۰٤/۱۳ در اداره ثبت اسناد و املاک – واحد اجرا واقع در خیابان قدوسی از طریق مزایده به فروش میرسد مزایده چهار دانگ مشاع از شش دانگ پلاک فوق الذکر از مبلغ ٤/۵۰۰/۰۰۰/۰۰۰ ریال شروع و به بالاترین قیمت پیشنهادی نقداً فروخته می.شود لازم به ذکر است پرداخت بدهی های مربوط به آب برق گاز اعم از حق انشعاب و یا حق اشتراک و مصرف در صورتی که مورد مزایده دارای آنها باشد و نیز بدهی های مالیاتی و عوارض شهرداری و غیره تا تاریخ مزایده اعم از اینکه رقم قطعی آن معلوم شده یا نشده باشد به عهده برنده مزایده است و نیز در صورت وجود مازاد وجوه پرداختی بابت هزینه‌های فوق از محل مازاد به برنده مزایده مسترد خواهد شد و نیم عشر و حق مزایده نقداً وصول می گردد .

شرکت در مزایده منوط به پرداخت ده درصد از مبالغ پایه کارشناسی به حساب سپرده ثبت و حضور خریدار یا نمایندگان قانونی او در جلسه مزایده می باشد برنده مزایده مکلف است ما به التفاوت مبالغ فروش را ظرف مدت پنج روز از تاریخ مزایده به حساب صندوق ثبت تودیع نماید و در صورتیکه ظرف مهلت مقرر مانده فروش را به حساب خزانه واریز نکند مبلغ مزبور قابل استرداد نبوده و به حساب خزانه واریز خواهد شد و عملیات فروش از درجه اعتبار ساقط و مزایده تجدید خواهد شد .

تاریخ انتشار: ۱٤۰۳/۰۳/۳۰

مهدی داوری
رییس اداره ثبت اسناد و املاک مراغه

شناسه آگهی: ۱۷۳۷۳۷۰ — **روزنامه طرح‌نو**

شماره :نامه ۱٤۰۳۸۵٦۰٤۰۱۰۰۰۲۰٦۹
تاریخ ارسال نامه: ۱٤۰۳/۰۳/۲۹

آگهی فقدان سند مالکیت

سند مالکیت ٤ دانگ مشاع از ٦ دانگ یک باب ساختمان تحت پلاک ثبتی ۹ فرعی از ۲٦٤۲ اصلی واقع در اهر بخش ۲۰ تبریز به نام آقای عباس نصیری فرزند عیسی شماره شناسنامه ۲۹۱۵۰ تاریخ تولد ۱۳٦۱/۰٤/۰۱ صادره از اهر دارای شماره ملی ۱۵۰۰۲۸۵۸۳۸ شماره مستند مالکیت ۳۳۰۰۲ تاریخ ۱٤۰۱/۰۳/۲۳ دفترخانه اسناد رسمی شماره ٦٦ شهر اهر استان آذربایجان شرقی، موضوع سند مالکیت اصلی بشماره چاپی ۹۲۳۳٦۸ سری ه سال ۰۱ با شماره دفتر الکترونیکی ۱٤۰۲۲۰۳۰٤۰۱۰۰۰۷٦۵۸ ثبت گردیده است و سند مالکیت ۲ دانگ مشاع از ٦ دانگ پلاک فوق به نام آقای امیر قلی‌پور فرزند یوسف شماره شناسنامه ۵۷۸ تاریخ تولد ۱۳۵۷/۰۹/۱۵ صادره از اهر دارای شماره ملی ۱۵۰۱۲۲۳۲۵۹ با شماره مستند مالکیت ۳۳۰۰۲ تاریخ ۱٤۰۱/۰۳/۲۳دفترخانه شماره ٦٦ شهر اهر استان آذربایجان شرقی، موضوع سند مالکیت اصلی بشماره چاپی رسمی ۹۲۳۳٦۷ سری ه سال ۰۱ با شماره دفتر الکترونیکی ۱٤۰۲۲۰۳۰٤۰۱۰۰۰۷٦۵۷ ثبت گردیده و اسناد صادر شده است. مالکین برابر درخواست وارده ۲۰۵۰ مورخه ۱٤۰۳/۰۳/۲۷ با ادعای فقدان سند مالکیت مزبور در اثر نامعلوم تقاضای سند مالکیت المثنی نسبت به پلاک اخیر نموده اند ، این اداره در اجرای ماده ۱۲۰– اصلاح مواردی از آئین نامه قانون ثبت و تبصره های ذیل آن اقدام به انتشار آگهی فقدان نموده لذاهر کس نسبت به ملک مورد آگهی معامله ای انجام داده یا مدعی وجود سند مالکیت نزد خود می باشد می تواند اعتراض خود را کتباً ضمن ارائه اصل سند مالکیت یا سند معامله ، در مدت ده روز پس از انتشار آگهی به اداره ثبت محل تسلیم نماید در صورت عدم وصول اعتراض ظرف مهلت مقرر و یا در صورت عدم ارائه اصل سند مالکیت یا سند معامله با وجود وصول اعتراض ، اداره ثبت سند مالکیت المثنی را مطابق مقررات صادر و به متقاضی تسلیم خواهد کرد و به اعتراض وارده در خارج از موعد ترتیب اثر داده نخواهد شد

تاریخ انتشار : روز چهارشنبه ۱٤۰۳/۰۳/۳۰

ابراهیم نوری
رئیس ثبت اسناد و املاک اهر

شناسه اگهی: ۱۷۳۷۴۲۱ **م الف: ۱۷۳۷۴۲۱** **روزنامه طرح‌نو**

شماره مزایده: ۱۴۰۳۰۳۹۰۴۱۰۶۰۰۰۰۱۶
تاریخ ثبت: ۱۴۰۳/۰۳/۲۹

متن آگهی مزایده

آگهی مزایده اموال غیر منقول – اسناد ذمه ای :

به موجب پرونده اجرایی کلاسه ۱۴۰۲۰۰۴۶۱ متعهد: مرتضی قانع بناب – متعهدله: ذکریا زمانی بناب جهت وصول چک بلامحل به مبلغ ۳,۵۰۰,۰۰۰,۰۰۰ ریال مستند چک های بلامحل به شماره ۳۴۳۹۳۵ مورخ۱۴۰۲/۰۷/۲۵ عهده بانک صادرات شعبه بناب اجرائیه صادر و متعاقبا پرونده اجرایی به کلاسه فوق تشکیل و پس از ابلاغ اجرائیه و جری مراحل قانونی عملیات اجرائی، بنا به درخواست بستانکار پلاک ثبتی ۲۰۴۴B فرعی از ۱ اصلی ، مفروز و مجزا شده از۲۰۴۴ فرعی از اصلی مذکور ، و واقع در بخش ۰۴ حوزه ثبت ملک بناب (بشرط استیفای منافع برای فروشنده آقای حسین قانع بموجب سند رسمی ۱۲۹۴۹۴ مورخه۱۳۸۲/۱۲/۰۳ دفتر خانه ۹ بناب) توقیف و پس طی عملیات اجرائی جهت وصول اصل طلب و هزینه های مربوطه ملک مورد بازداشت با مشخصات و شرایط و احتساب میزان مشاعی ذیل از طریق و با شرایط مزایده به فروش می رسد:

یک ممیز دو دانگ مشاع از ششدانگ یک قطعه زمین نوع ملک طلق فاقد کاربری به پلاک ثبتی ۲۰۴۴B فرعی از ۱ اصلی، مفروز و مجزا شده از۲۰۴۴ فرعی از اصلی مذکور، و واقع در بخش ۰۴ حوزه ثبت ملک بناب استان آذربایجان شرقی به مساحت ۲۸۸,۴ متر مربع ، به حدود اربعه شمالا: به طول۱۴,۵۰متر پی دیواریست به دیوار پلاکهای ۸۱۸۳ ۲۰۵۳فرعی شرقا: به طول۲۰,۲۰متر دیواریست اشتراکی به پلاک۲۰۴۵فرعی جنوبا: به طول۳متر جای درب ودیواریست به دربند بن بست دوم به طول۱۱,۲۰متر پی دیواریست به پی دیوارقطعه اول تفکیکی غربا: به طول۲۰متر دیواریست اشتراکی با پلاک ۶۲۸۳ فرعی، که با شماره مستند مالکیت ۱۲۹۴۹۴ تاریخ۱۳۸۲/۱۲/۰۳ موضوع سند مالکیت اصلی بشماره چاپی ۹۳۹۳۹ که در صفحه ۳۴۷ دفتر املاک جلد ۱۸۱ذیل شماره۵۱۷۹۷ بنام مرتضی قانع بناب فرزند حسین شماره شناسنامه ۱۶۸۰۰۰۰۹۳۴ بعنوان مالک شش دانگ عرصه و اعیان ثبت گردیده است.(بشرط استیفای منافع برای فروشنده آقای حسین قانع بموجب سند رسمی ۱۲۹۴۹۴ مورخه۱۳۸۲/۱۲/۰۳ دفتر خانه ۹ بناب) و در اجرای عملیات قانونی در پرونده فوق الذکر توقیف و با جری عملیات قانونی ششدانگ ملک مذکور برابر گزارش مورخه۱۴۰۳/۰۲/۲۷ کارشناس رسمی دادگستری به مبلغ ۲۰,۲۵۰,۰۰۰,۰۰۰ ریال (بیست میلیارد و دویست و پنجاه میلیون ریال) ارزیابی شده و بر اساس آن مقدار ۱/۲ دانگ مشاع از ششدانگ عرصه و اعیان آن به مبلغ ۴,۰۵۰,۰۰۰,۰۰۰ ریال (چهار میلیارد و پنجاه میلیون ریال) به عنوان مبلغ پایه مزایده محاسبه و اعلام گردیده و طبق گزارش فوق ملک مورد مزایده در آدرس بناب پشت آموزش و پرورش خیابان علوی کوچه بن بست شکرانی واقع و مشخصات ملک به شرح: پلاک فوق فاقد بنا و اعیانی بوده و صرفا دارای امتیاز برق میباشد و نوع کاربری: وضع موجود مجاورین مسکونی می باشد. ضمنا بنا به ادعای بستانکار ملک فاقد بیمه است. مزایده میزان مشاعی مذکور از ملک فوق از قیمت پایه ۴,۰۵۰,۰۰۰,۰۰۰ ریال (چهار میلیارد و پنجاه میلیون ریال) از ساعت ۹ الی ۱۲ مورخ۱۴۰۳/۰۴/۱۲ روز سه شنبه طبق مفاد اسناد رسمی لازم الاجرا در اداره ثبت اسناد و املاک بناب واحد اجرا واقع در خیابان باهنر اول خیابان چمران از مبلغ فوق شروع و به بالاترین قیمت پیشنهادی نقداً فروخته می شود و کلیه هزینه های قانونی به عهده برنده مزایده است و نیم عشر و حق مزایده نقداً وصول خواهد شد درصورت وجود وجه مازاد حاصل از فروش وجوه پرداختی موضوع فراز بند۶ بندالف ماده ۱۲ مفاداسنادرسمی لازم الاجرا از محل مازاد قابل پرداخت می باشد چنانچه به مال مورد مزایده درجلسه خریدار پیدا نشود مال مورد مزایده با دریافت حق‌الاجرا و حق مزایده به قیمتی که مزایده ازآن شروع می‌شود به بستانکار واگذار خواهد شد و مزایده تجدید نمی‌گردد. لازم به ذکر است شرکت در مزایده منوط به پرداخت ۱۰ درصد از مبلغ فوق به حساب سپرده ثبت بشماره شبا بشماره شبا IR ۳۶۰۱۰۰۰۰۴۰۵۴۰۱۳۲۰۷۵۶۵۴۹۰ شناسه واریز۹۳۴۱۰۸۵۵۴۱۱۰۱۶۰۰۰۰۲۸۴۰۰۰۲۳۳۲۵۰ نزد بانک ملی (قابل پرداخت درکلیه شعب بانک ملی) و تسلیم فیش پرداخت آن به واحد اجرا بوده و حضور خریدار یا نماینده قانونی وی در جلسه مزایده الزامی است برنده مزایده مکلف است مابه التفاوت مبلغ فروش را ظرف پنج روز از تاریخ مزایده به حساب صندوق ثبت بشماره فوق واریز و فیش مربوطه را تسلیم نماید در غیر اینصورت یعنی چنانچه مانده فروش به حساب فوق ظرف مهلت مقرر واریزنگردد مبلغ ده درصد واریزی قابل استرداد نبوده و به حساب خزانه واریزخواهد شد و در اینصورت عملیات فروش ازدرجه اعتبار ساقط و مزایده تجدید میگردد و اعتراض بعدی مسموع نخواهد بود و عودت ده درصد واریزی درصورت برنده نشدن خریدار در مزایده، برابر مقررات می باشد./

تاریخ انتشار: ۱۴۰۳/۰۳/۳۰

رییس اداره ثبت اسناد و املاک بناب
یونس آقاپور

شناسه آگهی: ۱۷۳۷۲۷۲ **روزنامه طرح‌نو**

شماره نامه: ۱۴۰۳۸۵۶۰۴۰۲۲۰۰۰۵۰۶
تاریخ ارسال نامه: ۱۴۰۳/۰۳/۰۷

آگهی فقدان سند مالکیت

ششدانگ یکباب ساختمان پلاک شماره ۴۶۱ فرعی از ۴ اصلی واقع در دستجرد بخش ۱۲ تبریز بمساحت ۴۹۸ متر مربع در اجرای ماده ۱۴۰ قانون برنامه سوم توسعه در صفحه ۵۰۲ دفتر ۱۶۷ ذیل ۴۳۱۹۸ بنام آقای جبرئیل سیار دستجردی ثبت و سند مالکیت به شماره سریال۱۷۰۶۸۴ سری الف سال ۸۱ صادر و تسلیم گردیده است بعداً تمامی ششدانگ برابر نامه شماره ۱۴۰۰۳۰۹۹۰۰۰۵۳۴۶۵۱۰ تاریخ ۱۴۰۰/۰۲/۲۸ شعبه دادگاه عمومی بخش گوگان در قبال هفتصد میلیون ریال بازداشت گردیده است حال نامبرده برابر تقاضای وارده بشماره ۱۴۰۳۶۲۶۵۱۱۲۵۰۰۰۰۵۱ تاریخ ۱۴۰۳/۰۳/۰۷ و با ارائه استشهادیه گواهی شده در دفترخانه اسناد رسمی شماره ۳ گوگان مدعی فقدان سند مالکیت شده و تقاضای صدور سند مالکیت المثنی نموده اند فلذا مراتب در اجرای ماده ۱۲۰ آئین نامه قانون ثبت اسناد و املاک یک نوبت آگهی می شود هر کس نسبت به ملک مورد آگهی معامله ای کرده یا مدعی وجود سند مالکیت نزد خود میباشد باید تا ۱۰ روز پس از تاریخ انتشار آگهی به اداره ثبت اسناد و املاک گوگان مراجعه و اعتراض خود را ضمن ارائه اصل سند مالکیت یا سند معامله تسلیم نماید و اگر ظرف مهلت مقرر اعتراضی واصل نشود و یا در صورت اعتراض اصل سند مالکیت یا سند معامله ارائه نشود اداره ثبت المثنای سند مالکیت را طبق مقررات صادر و به متقاضی تسلیم خواهد نمود

تاریخ انتشار: ۱۴۰۳/۰۳/۳۰

فرهاد بهمن نیا
رئیس اداره ثبت اسناد و املاک گوگان

مفقودی

برگ سبز وانت زامیاد تیپ 2800CC- Z28ND مدل ۱۳۹۰ به رنگ آبی - روغنی به شماره موتور ۸۰۰۲۹۶۰۰ و به شماره شاسی NAZDL104TKA033455 و به شماره پلاک ایران ۲۵- ۹۲۶ ی ۱۷ به مالکیت آقای یوسف رحیم‌پور سرین دیزج مفقود گردیده و از درجه اعتبار ساقط می باشد.

روزنامه طرح نو تاریخ انتشار: ۱۴۰۳/۰۳/۳۰

مفقودی

برگ سبز سواری پژوپارس مدل ۱۳۸۹ به رنگ مشکی به شماره موتور ۱۲۴۸۹۱۸۲۸۶۳ و شماره شاسی NAAN۲۱CA۲BK۷۹۲۴۷۴ و به شماره پلاک ایران ۳۵- ۴۵۶ ب ۷۸ به مالکیت آقای علی‌رضا علیزاده اسگوئی مفقود شده و از درجه اعتبار ساقط می باشد.

روزنامه طرح نو
تاریخ انتشار: ۱۴۰۳/۰۳/۳۰

شناسه اگهی: ۱۷۲۵۴۰۵ **روزنامه طرح‌نو**

شماره : ۱۴۰۳۶۰۳۰۴۰۰۷۰۰۳۶۴۰
تاریخ : ۱۴۰۳/۰۲/۳۰

هیات موضوع قانون تعیین تکلیف وضعیت ثبتی اراضی و ساختمانهای فاقد سند رسمی (نوبت دوم)

آگهی موضوع ماده ۳ قانون و ماده ۱۳ آئین نامه قانون تعیین تکلیف وضعیت ثبتی و اراضی و ساختمانهای فاقد سند رسمی

۱ -هیات اول موضوع قانون تعیین تکلیف وضعیت ثبتی اراضی و ساختمان‌های فاقد سند رسمی مستقر در واحد ثبتی حوزه ثبت ملک میانه تصرفات مالکانه بلامعارض متقاضی آقای بهروز محمد زاده فرزند عشقعلی بشماره شناسنامه ۲۲۲۱۳ صادره از میانه به کلاسه ۱۴۰۲/۲۶۱۸ در سه دانگ مشاع از ششدانگ یک قطعه زمین مزروعی به مساحت ۳۸۰۰ متر مربع از پلاک ۴۷ اصلی واقع در اراضی روستای صومعه کبودین بخش ۴۶ تبریز محرز گردیده است.

۲- هیات اول موضوع قانون تعیین تکلیف وضعیت ثبتی اراضی و ساختمانهای فاقد سند رسمی مستقر در واحد ثبتی حوزه ثبت ملک میانه تصرفات مالکانه بلامعارض متقاضی آقای ابراهیم کاظمی فرزند قربانعلی بشماره شناسنامه ۴۴۳ صادره از زرند به کلاسه ۱۴۰۲/۲۶۲۴ در سه دانگ مشاع از ششدانگ یک قطعه زمین مزروعی به مساحت ۳۸۰۰ متر مربع از پلاک ۴۷ اصلی واقع در اراضی روستای صومعه کبودین ۴۶ تبریز محرز گردیده است. لذا به منظور اطلاع عموم مراتب در دو نوبت به فاصله ۱۵ روز آگهی میشود در صورتی که اشخاص نسبت به صدور سند مالکیت متقاضی اعتراضی داشته باشند میتوانند از تاریخ انتشار اولین آگهی به مدت دو ماه اعتراض خود را به این اداره تسلیم و پس از اخذ ،رسید ظرف مدت یک ماه از تاریخ تسلیم ،اعتراض دادخواست خود را به مراجع قضایی تقدیم نمایند. بدیهی است در صورت انقضای مدت مذکور و عدم وصول اعتراض طبق مقررات سند مالکیت صادر خواهد شد.

تاریخ انتشار نوبت اول : ۱۴۰۳/۰۳/۱۶
تاریخ انتشار نوبت دوم : ۱۴۰۳/۰۳/۳۰

حسن ترکیان - رئیس ثبت اسناد و املاک میانه

شناسه آگهی: ۱۷۲۵۳۵۱ **روزنامه طرح‌نو**

شماره : ۱۴۰۳۶۰۳۰۴۰۰۷۰۰۳۷۶۱
تاریخ : ۱۴۰۳/۰۳/۰۵

هیات موضوع قانون تعیین تکلیف وضعیت ثبتی اراضی و ساختمانهای فاقد سند رسمی (نوبت دوم)

آگهی موضوع ماده ۳ قانون و ماده ۱۳ آئین نامه قانون تعیین تکلیف وضعیت ثبتی و اراضی و ساختمانهای فاقد سند رسمی

۱ -هیات اول موضوع قانون تعیین تکلیف وضعیت ثبتی اراضی و ساختمانهای فاقد سند رسمی مستقر در واحد ثبتی حوزه ثبت ملک میانه تصرفات مالکانه بلامعارض متقاضی آقای سعید قلی پور فرزند اسماعیل بشماره شناسنامه ۰ صادره از میانه به کلاسه ۱۴۰۲/۸۶۴ در ششدانگ یک قطعه زمین مزروعی به مساحت ۱۵۸۹۷.۴۴ متر مربع از پلاک ۴۷ اصلی واقع در اراضی روستای قالوجه بخش ۴۴ تبریز محرز گردیده است.

۲-هیات اول موضوع قانون تعیین تکلیف وضعیت ثبتی اراضی و ساختمانهای فاقد سند رسمی مستقر در واحد ثبتی حوزه ثبت ملک میانه تصرفات مالکانه بلامعارض متقاضی آقای محمد قلی پور فرزند اسماعیل بشماره شناسنامه ۲ صادره از میانه به کلاسه ۱۴۰۲/۸۶۵ در ششدانگ یک قطعه زمین مزروعی به مساحت ۱۴۴۳۹ متر مربع از پلاک ۴۷ اصلی واقع در اراضی روستای قالوجه بخش ۴۴ تبریز محرز گردیده است. لذا به منظور اطلاع عموم مراتب در دو نوبت به فاصله ۱۵ روز آگهی می شود در صورتی که اشخاص نسبت به صدور سند مالکیت متقاضی اعتراضی داشته باشند می توانند از تاریخ انتشار اولین آگهی به مدت دو ماه اعتراض خود را به این اداره تسلیم و پس از اخذ رسید ظرف مدت یک ماه از تاریخ تسلیم اعتراض دادخواست خود را به مراجع قضایی تقدیم نمایند. بدیهی است در صورت انقضای مدت مذکور و عدم وصول اعتراض طبق مقررات سند مالکیت صادر خواهد شد.

تاریخ انتشار نوبت اول : ۱۴۰۳/۰۳/۱۶
تاریخ انتشار نوبت دوم : ۱۴۰۳/۰۳/۳۰

حسن ترکیان - رئیس ثبت اسناد و املاک میانه

شناسه آگهی: ۱۷۲۵۳۸۹ **روزنامه طرح‌نو**

شماره : ۱۴۰۳۶۰۳۰۴۰۰۷۰۰۳۷۴۴
تاریخ : ۱۴۰۳/۰۳/۰۵

هیات موضوع قانون تعیین تکلیف وضعیت ثبتی اراضی و ساختمانهای فاقد سند رسمی (نوبت دوم)

آگهی موضوع ماده ۳ قانون و ماده ۱۳ آئین نامه قانون تعیین تکلیف وضعیت ثبتی و اراضی و ساختمان های فاقد سند رسمی

۱ -هیات اول موضوع قانون تعیین تکلیف وضعیت ثبتی اراضی و ساختمانهای فاقد سند رسمی مستقر در واحد ثبتی حوزه ثبت ملک میانه تصرفات مالکانه بلامعارض متقاضی آقای اصغر تنهای فخبی فرزند محمد بشماره شناسنامه ۲۶ صادره از میانه به کلاسه ۱۴۰۲/۱۹۲۷در ششدانگ یک قطعه زمین مزروعی به مساحت ۲۲۷۵.۴۳ متر مربع از پلاک ۱۳ اصلی واقع در اراضی روستای زاویه بخش ۴۱ تبریز محرز گردیده است.

۲ -هیات اول موضوع قانون تعیین تکلیف وضعیت ثبتی اراضی و ساختمانهای فاقد سند رسمی مستقر در واحد ثبتی حوزه ثبت ملک میانه تصرفات مالکانه بلامعارض متقاضی آقای اصغر تنهای فخبی فرزند محمد بشماره شناسنامه ۲۶ صادره از میانه به کلاسه ۱۴۰۲/۱۹۲۹در ششدانگ یک قطعه زمین مزروعی به مساحت ۲۲۷۸.۵۳ متر مربع از پلاک ۱۳ اصلی واقع در اراضی روستای زاویه بخش ۴۱ تبریز محرز گردیده است لذا به منظور اطلاع عموم مراتب در دو نوبت به فاصله ۱۵ روز آگهی میشود در صورتی که اشخاص نسبت به صدور سند. مالکیت متقاضی اعتراضی داشته باشند می توانند از تاریخ انتشار اولین آگهی به مدت دو ماه اعتراض خود را به این اداره تسلیم و پس از رسید ظرف مدت یک ماه از تاریخ تسلیم اعتراض دادخواست خود را به مراجع قضایی تقدیم نمایند. بدیهی است در صورت انقضای مدت مذکور و عدم وصول اعتراض طبق مقررات سند مالکیت صادر خواهد شد.

تاریخ انتشار نوبت اول : ۱۴۰۳/۰۳/۱۶
تاریخ انتشار نوبت دوم : ۱۴۰۳/۰۳/۳۰

حسن ترکیان - رئیس ثبت اسناد و املاک میانه

شناسه آگهی: ۱۷۲۵۳۷۱ **روزنامه طرح‌نو**

شماره : ۱۴۰۳۶۰۰۳۰۴۰۰۷۰۰۳۷۴۶
تاریخ : ۱۴۰۳/۰۳/۰۵

هیات موضوع قانون تعیین تکلیف وضعیت ثبتی اراضی و ساختمانهای فاقد سند رسمی (نوبت دوم)

آگهی موضوع ماده ۳ قانون و ماده ۱۳ آئین نامه قانون تعیین تکلیف وضعیت ثبتی و اراضی و ساختمانهای فاقد سند رسمی

۱ - هیات اول موضوع قانون تعیین تکلیف وضعیت ثبتی اراضی و ساختمان‌های فاقد سند رسمی مستقر در واحد ثبتی حوزه ثبت ملک میانه تصرفات مالکانه بلامعارض متقاضی آقای محمدجواد قاسمی فرزند علی بشماره شناسنامه ۱۲ صادره از میانه به کلاسه ۱۴۰۲/۸۸ در ششدانگ یک قطعه باغ به مساحت ۳۲۰۵.۷۸ مترمربع از پلاک ۱۲ اصلی واقع در اراضی روستای طوق بخش ۴۴ تبریز محرز گردیده است.

لذا به منظور اطلاع عموم مراتب در دو نوبت به فاصله ۱۵ روز آگهی می شود در صورتی که اشخاص نسبت به صدور سند مالکیت متقاضی اعتراضی داشته باشند می‌توانند از تاریخ انتشار اولین آگهی به مدت دو ماه اعتراض خود را به این اداره تسلیم و پس از اخذ ،رسید ظرف مدت یک ماه از تاریخ تسلیم ،اعتراض دادخواست خود را به مراجع قضایی تقدیم نمایند. بدیهی است در صورت انقضای مدت مذکور و عدم وصول اعتراض طبق مقررات سند مالکیت صادر خواهد شد.

تاریخ انتشار نوبت اول : ۱۴۰۳/۰۳/۱۶
تاریخ انتشار نوبت دوم : ۱۴۰۳/۰۳/۳۰

حسن ترکیان
رئیس ثبت اسناد و املاک میانه

شناسه آگهی: ۱۷۳۷۰۷۱ **روزنامه طرح‌نو**

تاریخ : ۱۴۰۳/۳/۲۷
شماره: ۱۰۴/۴/۲۳۲۵

آگهی موضوع ماده ۳ قانون و ماده ۱۳ آئین نامه قانون تعیین تکلیف ثبتی اراضی و ساختمانهای فاقد سند رسمی (نوبت اول)

برابرآراء صادره هیات موضوع قانون تعیین تکلیف وضعیت ثبتی اراضی و ساختمانهای فاقد سند رسمی مستقر در واحد ثبتی اهر تصرفات مالکانه و بلامعارض متقاضیان محرز گردیده است لذا مشخصات متقاضیان و املاک مورد تقاضا به شرح زیر به منظور اطلاع عموم در دو نوبت به فاصله ۱۵ روز آگهی میشود در صورتی که اشخاص نسبت به صدور سند مالکیت متقاضیان اعتراضی داشته باشند میتوانند از تاریخ انتشار اولین آگهی به مدت ۲ ماه در شهرها و در روستاها ۲ماه پس از تاریخ الصاق اعتراض خود را به اداره ثبت اسناد واملاک محل تسلیم و پس از اخذ رسیدظرف مدت یک ماه از تاریخ تسلیم اعتراض ، دادخواست خود را به مرجع قضایی ذیصلاح تقدیم و گواهی طرح دعوی را به این اداره تسلیم نمایند.در غیر اینصورت این اداره برابر مقررات به وظایف قانونی خود عمل خواهد نمود.

آگهی از شهرستان اهر بخش۲۰ تبریز

۱- آقای محمد رضا خیری ملالارفرزند یداله ششدانگ یک قطعه باغ به مساحت ۱۸۰۴/۵۰متر مربع مفروزه از پلاک ۴۶۸۲- اصلی ابتیاعی ازیداله خیری

۲- آقای محمد رضا خیری ملالارفرزند یداله ششدانگ یک قطعه باغ به مساحت ۲۵۲۸/۴۷ متر مربع مفروزه از پلاک ۴۶۸۲- اصلی ابتیاعی ازیداله خیری

۳- آقای محمد رضا خیری ملالارفرزند یداله ششدانگ یک قطعه باغ به مساحت ۴۴۲/۷۰متر مربع مفروزه از پلاک ۴۶۸۲- اصلی ابتیاعی ازیداله خیری

۴- آقای محمد رضا خیری ملالارفرزند یداله ششدانگ یک قطعه باغ به مساحت ۲۷۲۸/۴۸متر مربع مفروزه از پلاک ۴۶۸۲- اصلی ابتیاعی ازیداله خیری

آگهی از قریه اوشدلق پلاک ۴۳- اصلی دهستان اهر بخش۲۰ تبریز

۵-آقای رامین مجد فرزند عبدالحسین ششدانگ یک قطعه زمین مزروعی به مساحت ۱۶۳۱۳/۶۵ متر مربع مفروزه از پلاک ۴۳-اصلی ابتیاعی از چنگیز حسین زاده و بیوک اقا مصدقی

آگهی از قریه کرد احمد سفلی پلاک ۴۷- اصلی اهر بخش ۲۰ تبریز

۶-آقای سید جعفر موسوی هریسی فرزند سید عباس ششدانگ یک قطعه زمین مزروعی به مساحت ۳۸۳۷/۳۶متر مربع مفروزه از پلاک۴۴۸/ ۴۷- اصلی ابتیاعی از بانو رقیه مهربان

۷-آقای سید جعفر موسوی هریسی فرزند سید عباس ششدانگ یک قطعه زمین مزروعی به مساحت ۲۸۱۳۶/۱۹ متر مربع مفروزه از پلاک۴۴۸/ ۴۷- اصلی ابتیاعی از بانو رقیه مهربان

۸-آقای سید جعفر موسوی هریسی فرزند سید عباس ششدانگ یک قطعه زمین مزروعی به مساحت ۱۴۴۶۰/۵۶ متر مربع مفروزه از پلاک۴۴۸/ ۴۷- اصلی ابتیاعی ازبانو رقیه مهربان

۹- آقای سید جعفر موسوی هریسی فرزند سید عباس ششدانگ یک قطعه زمین مزروعی به مساحت ۴۸۹۸/۷۵ متر مربع مفروزه از پلاک۴۴۸/ ۴۷- اصلی ابتیاعی ازبانو رقیه مهربان

۱۰- آقای سید جعفر موسوی هریسی فرزند سید عباس ششدانگ یک قطعه زمین مزروعی به مساحت ۲۶۷۹/۰۲ متر مربع مفروزه از پلاک۴۴۸/ ۴۷- اصلی ابتیاعی ازبانو رقیه مهربان

۱۱- آقای سید جعفر موسوی هریسی فرزند سید عباس ششدانگ یک قطعه زمین مزروعی به مساحت ۱۳۷۹۷/۷۷ متر مربع مفروزه از پلاک۴۴۸/ ۴۷- اصلی ابتیاعی ازبانو رقیه مهربان

۱۲- آقای سید جعفر موسوی هریسی فرزند سید عباس ششدانگ یک قطعه زمین مزروعی به مساحت ۹۳۶۵ متر مربع مفروزه از پلاک۴۴۸/ ۴۷- اصلی ابتیاعی ازبانو رقیه مهربان

۱۳- آقای سید جلال موسوی هریس فرزند سید عباس ششدانگ یک قطعه زمین مزروعی به مساحت ۲۴۹۲/۱۰ متر مربع مفروزه از پلاک۴۴۸/ ۴۷- اصلی ابتیاعی ازبانو رقیه مهربان

۱۴- آقای سید جلال موسوی هریس فرزند سید عباس ششدانگ یک قطعه زمین مزروعی به مساحت ۲۸۱۳۵/۹۲ متر مربع مفروزه از پلاک۴۴۸/ ۴۷- اصلی ابتیاعی ازبانو رقیه مهربان

۱۵- آقای سید جلال موسوی هریس فرزند سید عباس ششدانگ یک قطعه زمین مزروعی به مساحت ۱۳۷۹۹/۱۵متر مربع مفروزه از پلاک۴۴۸/ ۴۷- اصلی ابتیاعی ازبانو رقیه مهربان

۱۶- آقای سید جلال موسوی هریس فرزند سید عباس ششدانگ یک قطعه زمین مزروعی به مساحت ۱۴۱۵۹/۸۰متر مربع مفروزه از پلاک۴۴۸/ ۴۷- اصلی ابتیاعی ازبانو رقیه مهربان

۱۷- آقای سید جلال موسوی هریس فرزند سید عباس ششدانگ یک قطعه زمین مزروعی به مساحت ۹۲۶۷/۴۵ متر مربع مفروزه از پلاک۴۴۸/ ۴۷- اصلی ابتیاعی ازبانو رقیه مهربان

۱۸- آقای سید جلال موسوی هریس فرزند سید عباس ششدانگ یک قطعه زمین مزروعی به مساحت ۳۸۴۸/۷۵ متر مربع مفروزه از پلاک۴۴۸/ ۴۷- اصلی ابتیاعی ازبانو رقیه مهربان

۱۹-آقای سید جلال موسوی هریس فرزند سید عباس ششدانگ یک قطعه زمین مزروعی به مساحت ۴۹۱۷ /۹۰ متر مربع مفروزه از پلاک۴۴۸/ ۴۷- اصلی ابتیاعی ازبانو رقیه مهربان

۲۰- خانم فاطمه موسوی هریس فرزند سید عباس ششدانگ یک قطعه زمین مزروعی به مساحت ۱۹۲۵/۳۷ متر مربع مفروزه از پلاک۴۴۸/ ۴۷- اصلی ابتیاعی ازبانو عالیه مهربان

۲۱- خانم فاطمه موسوی هریس فرزند سید عباس ششدانگ یک قطعه زمین مزروعی به مساحت ۱۴۰۲۳/۴۱ متر مربع مفروزه از پلاک۴۴۸/ ۴۷- اصلی ابتیاعی ازبانو عالیه مهربان

۲۲- خانم فاطمه موسوی هریس فرزند سید عباس ششدانگ یک قطعه زمین مزروعی به مساحت ۶۹۴۸/۴۳ متر مربع مفروزه از پلاک۴۴۸/ ۴۷- اصلی ابتیاعی ازبانو عالیه مهربان

۲۳- خانم فاطمه موسوی هریسیفرزند سید عباس ششدانگ یک قطعه زمین مزروعی به مساحت ۲۳۴۳/۹۲ متر مربع مفروزه از پلاک۴۴۸/ ۴۷- اصلی ابتیاعی ازبانو عالیه مهربان

۲۴- خانم فاطمه موسوی هریس فرزند سید عباس ششدانگ یک قطعه زمین مزروعی به مساحت ۱۳۷۶/۲۳ متر مربع مفروزه از پلاک۴۴۸/ ۴۷- اصلی ابتیاعی ازبانو عالیه مهربان

۲۵- خانم فاطمه موسوی هریس فرزند سید عباس ششدانگ یک قطعه زمین مزروعی به مساحت ۶۹۰۴/۷۷ متر مربع مفروزه از پلاک۴۴۸/ ۴۷- اصلی ابتیاعی ازبانو عالیه مهربان

۲۶- خانم فاطمه موسوی هریس فرزند سید عباس ششدانگ یک قطعه زمین مزروعی به مساحت ۴۶۳۲/۷۰ متر مربع مفروزه از پلاک۴۴۸/ ۴۷- اصلی ابتیاعی ازبانو عالیه مهربان

آگهی از قریه خونیق پلاک۵۵- اصلی دهستان اهر بخش۲۰- تبریز

۲۷- آقای عادل آب رز فرزند حیدر ششدانگ یک قطعه باغ به مساحت ۴۴۷/۸۶ متر مربع مفروزه از پلاک۱۴۰۶/ ۵۵/۹۶۴ اصلی ابتیاعی ازجواد سلیم النفس

آگهی از قریه ون آباد پلاک۱۳۶- اصلی دهستان اهر بخش۲۰ تبریز

۲۸- خانم محبوبه غلامی فرزند محمد و اقای هاشم جبارپور فرزند عزیزهر کدام سه دانگ مشاع از شش انگ یک قطعه زمین مزروعی به مساحت ۱۴۸۹/۵۵ متر مربع مفروزه از پلاک۱۳۶- اصلی ابتیاعی ازحسینعلی رمضانی

آگهی از قریه سامبران پلاک۱۴۰ - اصلی دهستان اهربخش۲۰- تبریز

۲۹-آقای ناصر قاسمی فرزند موسی ششدانگ یک قطعه زمین مزروعی به مساحت ۶۱۶/۴۰ متر مربع مفروزه از پلاک ۱۴۰/۴۵-اصلی ابتیاعی از موسی قاسمی

۳۰-آقای ناصر قاسمی فرزند موسی ششدانگ یک قطعه زمین مزروعی به مساحت ۳۴۶۵/۱۰ متر مربع مفروزه از پلاک ۱۴۰/۴۵-اصلی ابتیاعی از موسی قاسمی

۳۱-آقای ناصر قاسمی فرزند موسی ششدانگ یک قطعه زمین مزروعی به مساحت ۲۱۲۵/۱۰ متر مربع مفروزه از پلاک ۱۴۰/۴۶-اصلی ابتیاعی از موسی قاسمی

۳۲-آقای ناصر قاسمی فرزند موسی ششدانگ یک قطعه زمین مزروعی به مساحت ۷۱۰۶/۶۹ متر مربع مفروزه از پلاک ۱۴۰/۴۵-اصلی ابتیاعی از موسی قاسمی

۳۳-آقای ناصر قاسمی فرزند موسی ششدانگ یک قطعه زمین مزروعی به مساحت ۵۳۵۴/۶۲ متر مربع مفروزه از پلاک ۱۴۰/۴۵-اصلی ابتیاعی از موسی قاسمی

۳۴-آقای ناصر قاسمی فرزند موسی ششدانگ یک قطعه زمین مزروعی به مساحت ۶۸۸۲/۲۰ متر مربع مفروزه از پلاک ۱۴۰/۴۵-اصلی ابتیاعی از موسی قاسمی

۳۵-آقای ناصر قاسمی فرزند موسی ششدانگ یک قطعه زمین مزروعی به مساحت ۱۸۲۳/۶۵ متر مربع مفروزه از پلاک ۱۴۰/۴۵-اصلی ابتیاعی از موسی قاسمی

۳۶-آقای ناصر قاسمی فرزند موسی ششدانگ یک قطعه زمین مزروعی به مساحت ۸۱۹۳ متر مربع مفروزه از پلاک ۱۴۰/۴۶-اصلی ابتیاعی از موسی قاسمی

۳۷-آقای ناصر قاسمی فرزند موسی ششدانگ یک قطعه زمین مزروعی به مساحت ۴۶۲۲ متر مربع مفروزه از پلاک ۱۴۰/۴۶-اصلی ابتیاعی از موسی قاسمی

۳۸-آقای ناصر قاسمی فرزند موسی ششدانگ یک قطعه زمین مزروعی به مساحت ۵۸۷۵/۲۵ متر مربع مفروزه از پلاک ۱۴۰/۴۶-اصلی ابتیاعی از موسی قاسمی

۳۹-آقای ناصر قاسمی فرزند موسی ششدانگ یک قطعه زمین مزروعی به مساحت ۵۸۳۶/۹۸ متر مربع مفروزه از پلاک ۱۴۰/۴۶-اصلی ابتیاعی از موسی قاسمی

آگهی از قریه دیزج سامبران پلاک۱۴۱ - اصلی دهستان اهربخش۲۰- تبریز

۴۰- آقای ناصر قاسمی فرزند موسی ششدانگ یک قطعه زمین مزروعی به مساحت ۱۱۵۵/۴۰ متر مربع مفروزه از پلاک ۱۴۱/۳-اصلی ابتیاعی از موسی قاسمی

۴۱-آقای ناصر قاسمی فرزند موسی ششدانگ یک قطعه زمین مزروعی به مساحت ۵۱۷۸/۷۷ متر مربع مفروزه از پلاک ۱۴۱/۷-اصلی ابتیاعی از موسی قاسمی

۴۲-آقای ناصر قاسمی فرزند موسی ششدانگ یک قطعه زمین مزروعی به مساحت ۱۰۲۷۳/۵۰ متر مربع مفروزه از پلاک ۱۴۱/۷-اصلی ابتیاعی از موسی قاسمی

۴۳-آقای ناصر قاسمی فرزند موسی ششدانگ یک قطعه زمین مزروعی به مساحت ۲۲۳۸/۴۵ متر مربع مفروزه از پلاک ۱۴۱/۷-اصلی ابتیاعی از موسی قاسمی

۴۴-آقای ناصر قاسمی فرزند موسی ششدانگ یک قطعه زمین مزروعی به مساحت ۱۲۱۰/۲۵ متر مربع مفروزه از پلاک ۱۴۱/۷-اصلی ابتیاعی از موسی قاسمی

۴۵-آقای ناصر قاسمی فرزند موسی ششدانگ یک قطعه زمین مزروعی به مساحت ۵۵۱۷/۸۷ متر مربع مفروزه از پلاک ۱۴۱/۹-اصلی ابتیاعی از موسی قاسمی

آگهی از قریه لامان پلاک ۷۹- اصلی دهستان ازومدل بخش۲۳-تبریز

۴۶- آقای میرزا محمد اسدپور فرزند محمد شش انگ یک قطعه زمین مزروعی به مساحت ۳۱۹۵متر مربع مفروزه از پلاک ۷۹-اصلی ابتیاعی از ابراهیم جبرائیلی

آگهی از قریه قلعه شامی پلاک ۴- اصلی دهستان ورگهان بخش ۳۵- -تبریز

۴۷-آقای عباداله نوریان فرزند جلیل ششدانگ یک قطعه باغ به مساحت ۱۵۳۳/۳۰ متر مربع مفروزه از پلاک ۴- اصلی ابتیاعی ازحبیب نوریان

۴۸-آقای عباداله نوریان فرزند جلیل ششدانگ یک قطعه باغ به مساحت ۲۱۸۵/۳۳ متر مربع مفروزه از پلاک ۴- اصلی ابتیاعی ازحبیب نوریان

۴۹- آقای عباداله نوریان فرزند جلیل ششدانگ یک قطعه باغ به مساحت ۳۴۳۹/۲۱ متر مربع مفروزه از پلاک ۴- اصلی ابتیاعی ازحبیب نوریان

آگهی از قریه هلان پلاک۲۶- اصلی دهستان یافت بخش۳۶- تبریز

۵۰- آقای عیسی شکوهی مغانلو فرزند حسین ششدانگ یک قطعه باغ به مساحت ۴۸۳۴/۱۷ متر مربع مفروزه از پلاک ۲۶- اصلی ابتیاعی از حسین شکوهی

- - بدیهی است در صورت انقضای مدت مذکور و عدم وصول اعتراض طبق مقررات سند مالکیت صادر خواهد شد %

تاریخ انتشار نوبت اول : ۱۴۰۳/۰۳/۳۰
تاریخ انتشار نوبت دوم : ۱۴۰۳/۰۴/۱۴

ابراهیم نوری
رئیس اداره ثبت اسناد و املاک اهر

خبر

مانایی درمان بهبود یافتگان در مراکز ترک اعتیاد دارای امکان اشتغال بیشتر است

طرح نو؛ گروه خبر
دبیرکل ستاد مبارزه با موادمخدر گفت: در مراکز ترک اعتیادی که همراه با تولید و اشتغال است، مانایی در درمان بیشتر و حدود ۲۰ درصد نسبت به مدت مشابه قبل افزایش داشته است.
دکتر اسکندر مومنی در آیین افتتاح پارک‌های دوم و سوم مرکز چند منظوره شهید زیادیان که با حضور سرلشکر پاسدار حسین سلامی – فرمانده کل سپاه پاسداران انقلاب اسلامی، سردار حسن حسن زاده – فرمانده سپاه تهران بزرگ و جمعی از مسئولان کشوری برگزار شد، گفت: زمانی معتادان فقط برای درمان و سم زدایی به مراکز درمانی مراجعه می کردند اما بعد از مدتی دوباره به اعتیاد برمی گشتند و مانایی شان در درمان بسیار پایین بود.حلقه مفقوده در فرآیند درمان اعتیاد، «مهارت آموزی و اشتغال» بود.
وی افزود: در بازگشت افراد بهبودیافته از اعتیاد به جامعه «توانمندسازی» نقش اصلی را دارد، به عبارتی پس از درمان و سم زدایی معتادان باید مهارت آموزی و اشتغال وجود داشته باشد که در رویکرد جدید دولت، همه ظرفیت ها توأمان وجود دارد و نهادهایی همچون سپاه پاسداران انقلاب اسلامی به میدان آمده اند.
مومنی ادامه داد: امروز شاهد افتتاح بخش های بیشتری در مرکز اشتغال‌زایی این اردوگاه بودیم. تمام مددجویانی که وارد این مرکز می شوند بلافاصله بعد از سم زدایی و درمان، مهارتی را می آموزند و محصولاتی را تولید می‌کنند که به فروش برسد و حتی در برخی مراکز، صادرات محصولات بهبود یافتگان را نیز شاهدیم.
دبیرکل ستاد مبارزه با موادمخدر اظهارکرد: اکنون به همت سپاه پاسداران انقلاب اسلامی، در ۱۱ استان اردوگاه های ترک اعتیاد دایر شده است و در تمام این اردوگاه ها، در کنار اقدامات درمانی و سم زدایی کارگاه هایی برای مهارت آموزی و اشتغال وجود دارد، برای اینکه اعتماد به نفس و انگیزه در افراد ایجاد شود که وقتی از اینجا بیرون رفتند بتوانند روی پای خود بایستند و سالم به جامعه بازگردند.
وی اضافه کرد: یکی از رویکردهای جدید در ستاد مبارزه با موادمخدر، «مردمی سازی و حضور خیرین» است که اکنون در بسیاری از استان ها، کارآفرینان و خیران حضور پیدا کرده اند و مراکزی را برای ایجاد مهارت یا تولیداتی را که مددجویان و این مراکز دارند، راه اندازی می‌کنند و یا تولیدات آنان را به فروش می‌رسانند و عوایدش را به این مددجویان بر می‌گردانند. اکنون به اندازه منابعی که دولت در اختیار قرار می دهد، خیران نیز ورود کرده اند و حتی بیشتر از این نیز کمک می کنند.
مومنی تصریح کرد: چون موضوع انسانیت است، استقبال خوبی را از خیران شاهد هستیم. در همه مراکز حتی همین مرکز شهید زیادیان حضور خیران را می بینیم و اصلا دلیل اصلی این پیشرفت در کنار همه مجاهدت ها، مردمی سازی و حضور خیران است.
وی اضافه کرد: در مراکز ترک اعتیادی که همراه با تولید و اشتغال است، مانایی در درمان بیشتر و حدود ۲۰ درصد نسبت به مدت مشابه قبل افزایش داشته است.
دبیرکل ستاد مبارزه با موادمخدر با بیان اینکه راه حل پایدار و ماندگار «پیشگیری» است، گفت: برای ارتقای عمومی سطح آگاهی در برابر آسیب های اجتماعی از جمله اعتیاد «طرح یاریگران زندگی» مصوب شد که با هدف پیشگیری از اعتیاد در حال اجرا است. این طرح با همکاری همه نهادهای فرهنگ‌ساز به ویژه آموزش و پرورش شروع شد تا «نه گفتن به اعتیاد و رفتارهای پرخطر» را به افراد آموزش دهیم.
به گزارش روابط عمومی ستاد مبارزه با موادمخدر ریاست جمهوری، مومنی در پایان با بیان اینکه طبق برآوردها حدود ۱۲ درصد از تولید ناخالص ملی کشور به صورت مستقیم و غیر مستقیم صرف آسیب های اجتماعی می‌شود، گفت: راهبرد اصلی باید پیشگیری از اعتیاد باشد تا کسی به چرخه اعتیاد وارد نشود البته همگان از جمله رسانه ها، خانواده ها و همه گروه های مرجع باید کمک کنند تا با کمک یکدیگر جلوی این بلیه شوم را بگیریم.

گزارش

گزارشی از یک پژوهش؛

پیشرفت هوش مصنوعی تا مرز تشخیص دقیق مسمومیت‌های حاد

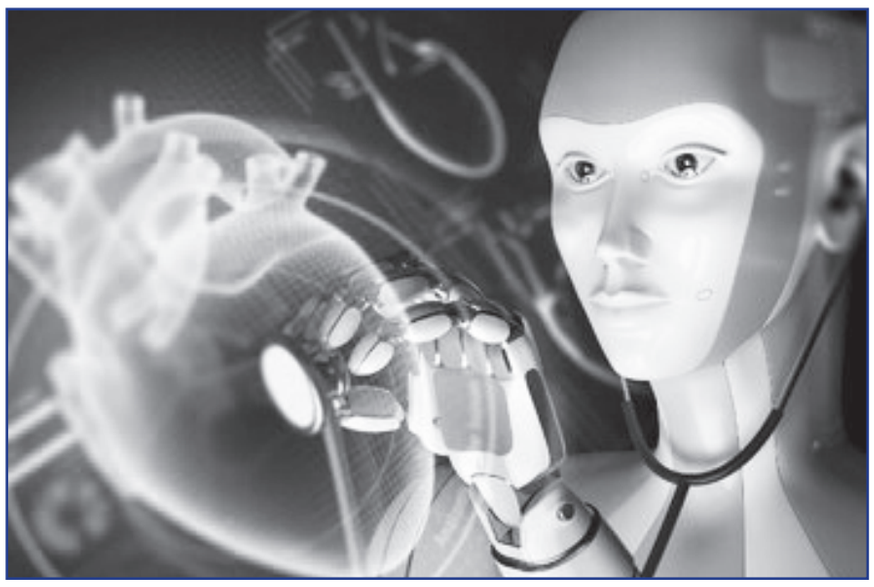

طرح نو؛ گروه گزارش
هوش مصنوعی تا حدی توسعه یافته که می‌تواند در تشخیص پزشکی بسیار موثر واقع شود و در مواردی مانند مسمومیت‌های حاد، با دقتی بالا عصای دست پزشکان باشد.
مسمومیت‌های حاد همواره یکی از مشکلات حوزه سلامت در سطح جهانی به شمار آمده و چالش‌ها و تبعات انکارناپذیری را در سلامت افراد بر جای گذاشته است.
تشخیص این نوع مسمومیت به دلیل شباهت علائم و عوامل ناشناخته بسیار دشوار است. روش‌های قدیمی تشخیص بر اساس تاریخچه بیمار و علائم بالینی است که اغلب غیرقابل اعتمادند.
در این زمینه، دکتر «امید مهرپور» و همکارانش در مطالعه‌ای که در مجله Expert Opinion on Drug Metabolism & Toxicology منتشر شده، یک روش جدید را معرفی کرده‌اند: استفاده از شبکه‌های عصبی یادگیری عمیق برای تشخیص مسمومیت‌های حاد با دقت بالا.

مسمومیت حاد چیست؟

مسمومیت حاد زمانی اتفاق می‌افتد که فرد در معرض مواد سمی قرار می‌گیرد و این می‌تواند مشکلات جدی برای سلامت ایجاد کند و گاهی اوقات منجر به مرگ شود. هر ساله مراکز کنترل سموم در ایالات متحده حدود ۲.۱ میلیون مورد مسمومیت را گزارش می‌دهند. تشخیص دقیق علت مسمومیت به دلیل شدت وضعیت، ناتوانی بیماران در ارائه اطلاعات و شباهت علائم بسیار چالش‌برانگیز است. برای حل این مشکل، نیاز به روش‌های پیشرفته‌ای داریم که دقت تشخیص را افزایش دهند.

نقش یادگیری ماشینی در تشخیص پزشکی

هوش مصنوعی و یادگیری ماشینی تکنولوژی‌های پیشرفته‌ای هستند که در زمینه‌های مختلف از جمله مراقبت‌های بهداشتی، تغییرات بزرگی ایجاد کرده‌اند. این تکنولوژی‌ها می‌توانند الگوها را شناسایی کرده و وظایفی پیچیده را انجام دهند.
شبکه‌های عصبی یادگیری عمیق نوعی از این تکنولوژی‌ها هستند که با استفاده از داده‌های بزرگ آموزش می‌بینند و دقت و قابلیت اطمینان خود را در طول زمان بهبود می‌بخشند. در سم‌شناسی پزشکی، این تکنولوژی‌ها به تازگی برای تشخیص و درمان استفاده می‌شوند.
مطالعه‌ای روی بیماران آمریکایی و توسعه یک مدل در این پژوهش مطالعه‌ای روی بیش از ۲۰۰ هزار بیمار مسموم در آمریکا صورت گرفته است. در این مطالعه از شبکه‌های عصبی یادگیری عمیق برای تشخیص مسمومیت‌های حاد با مواد مختلفی مانند استامینوفن، دیفن‌هیدرامین، آسپیرین، بلاک‌کننده‌های کانال کلسیم، سولفونیل‌اوره‌ها، بنزودیازپین‌ها، بوپروپیون و لیتیوم استفاده شده است.
بر مبنای این مطالعات، دو مدل شبکه عصبی یادگیری عمیق با استفاده از نرم‌افزارهای مخصوص ساخته شدند.

نتایج پژوهش

هر دو مدل عملکرد بسیار خوبی داشتند و دقت بالای ۸۳ درصد را نشان دادند. این مدل‌ها در تشخیص مسمومیت با لیتیوم، سولفونیل‌اوره‌ها، دیفن‌هیدرامین و بلاک‌کننده‌های کانال کلسیم بسیار موثر بودند.

پیامدها و مسیرهای آینده

این مطالعه یک گام مهم به سوی استفاده از هوش مصنوعی در سم‌شناسی پزشکی است.هوش مصنوعی و شبکه‌های عصبی یادگیری عمیق با تشخیص دقیق مسمومیت‌های حاد می‌توانند به پزشکان در تشخیص سریع‌تر و دقیق‌تر کمک کنند و در نهایت فرایند درمان بیماران را بهبود بخشند.

مزایا، چالش‌ها و محدودیت‌های پژوهش

– بهبود دقت تشخیص: توانایی تشخیص دقیق‌تر عوامل مختلف مسمومیت بر اساس ویژگی‌های بالینی.
– مداخلات به موقع: تشخیص سریع‌تر می‌تواند منجر به درمان‌های مناسب‌تر و به موقع‌تر شود.
– پشتیبانی برای پزشکان غیرمتخصص: این مدل‌ها می‌توانند به عنوان یک ابزار تصمیم‌گیری برای پزشکانی که تخصصی در سم‌شناسی ندارند، عمل کنند.
– کاربرد بالینی: نیاز به توسعه و اعتبارسنجی بیشتر برای ادغام این مدل‌ها در عمل بالینی روزمره وجود دارد.

نتیجه‌گیری

استفاده از هوش مصنوعی و شبکه‌های عصبی یادگیری عمیق در سم‌شناسی پزشکی، روندی بسیار امیدوارکننده است. این مدل‌ها می‌توانند به طور قابل توجهی فرآیند تشخیص مسمومیت حاد را بهبود بخشند.
مطالعات آینده باید دامنه مواد مورد بررسی را گسترش دهند، نتایج آزمایش‌های تشخیصی را در نظر بگیرند و عملکرد مدل‌ها را به صورت پیش‌نگر بررسی کنند. با پیشرفت‌های مداوم، ابزارهای مبتنی بر هوش مصنوعی می‌توانند به یک ابزار قدرتمند در مدیریت بالینی مسمومیت‌ها تبدیل شوند و به تصمیم‌گیری پزشکان کمک کنند.
گفت‌وگویی برای تشریح ابعاد پژوهش به زبانی ساده در ارتباط با این پژوهش، دکتر مهرپور فوق تخصص سم شناسی بالینی و پژوهشگر این حوزه در دانشگاه فلوریدا آمریکا در گفت‌وگویی مجازی پاسخگوی پرسش‌های پژوهشگر ایرنا شده است.
در بخشی از پژوهش بیان شده که مسمومیت‌های حاد با لیتیوم، مسدودکننده‌های کلسیم و ... صورت می‌گیرد. دکتر مهرپور درباره این مسمومیت‌ها، علائم و عوارض آن بیان می‌دارد: بلاک‌کننده‌های کلسیم داروهایی هستند که جریان کلسیم به داخل سلول‌های قلب و دیواره‌های عروق خونی را مسدود می‌کنند. این داروها معمولاً برای درمان فشار خون بالا، آریتمی (ضربان نامنظم قلب)، و آنژین (درد قفسه سینه) استفاده می‌شوند. برخی از این داروها شامل آملودیپین، نیفدیپین و وراپامیل هستند.

مصرف بیش از حد یا مسمومیت با بلاک‌کننده‌های کلسیم می‌تواند عوارض جدی و خطرناکی داشته باشد از جمله:

۱. افت شدید فشار خون: این داروها می‌توانند باعث افت شدید فشار خون شوند که ممکن است منجر به سرگیجه، ضعف و غش کردن شود.

۲. ضربان قلب نامنظم: بلاک‌کننده‌های کلسیم می‌توانند باعث آهسته یا نامنظم شدن ضربان قلب شوند که می‌تواند به مشکلات جدی قلبی منجر شود.

۳. نارسایی قلبی: مصرف بیش از حد این داروها می‌تواند باعث نارسایی قلبی شود که در آن قلب قادر به پمپاژ موثر خون نیست.

٤. سرگیجه و سردرد: از عوارض معمول مصرف بیش از حد این داروها هستند.
۵. تهوع و استفراغ: این داروها می‌توانند سیستم گوارشی را تحت تأثیر قرار داده و باعث تهوع و استفراغ شوند.
مسمومیت با لیتیوم هم دارای علائمی است مانند تهوع و استفراغ، اسهال، لرزش دست‌ها، خواب‌آلودگی و گیجی، مشکلات تعادلی و عدم هماهنگی، تشنج و نارسایی کلیه. پیامدهای این مسمومیت هم آسیب به کلیه، اختلالات عصبی دائمی، کما و مرگ در موارد شدید است که به علل مصرف بیش از حد داروهای تجویز شده، تداخل با داروهای دیگرو کم‌آبی بدن پیش می‌آید.
مسمومیت با دیفن‌هیدرامین (**Benadryl**) هم علائمی دارد که عبارتند از خشکی دهان، گشادی مردمک‌ها، خواب‌آلودگی شدید و گیجی، سرگیجه، اضطراب و تشنج و اختلالات قلبی با پیامدهای تشنج، اختلالات قلبی و تنفسی، کما و مرگ در موارد شدید. علت‌ها هم عبارتند از مصرف بیش از حد داروهای ضدحساسیت و مصرف دارو برای تسکین درد یا خواب‌آوری بیش از حد مجاز

علائم مسمومیت با استامینوفن (Tylenol) هم تهوع و استفراغ درد در ناحیه شکم، عرق کردن و خستگی و ضعف است که پیامدهایی مانند نارسایی کبد، آسیب به کلیه‌ها و مرگ در موارد شدید به بار می‌آورد. علت‌ها هم عبارتند از مصرف بیش از حد داروهای تسکین‌دهنده درد و استفاده نادرست از داروهای چندگانه حاوی استامینوفن.

مسمومیت با آسپیرین هم علائمش تهوع و استفراغ، زنگ زدن گوش‌ها، تنفس سریع و سرگیجه است که نارسایی کلیه، نارسایی تنفسی و مرگ در موارد شدید را به دنبال دارد.

مسمومیت با بلاک‌کننده‌های کانال کلسیم، سولفونیل‌اوره‌ها، بنزودیازپین‌ها، بوپروپیون (Wellbutrin) و مصرف بیش از حد داروهای ضد افسردگی هم علایم، علل و تبعات نسبتا مشابهی با آنچه ذکر شد به همراه می‌آورد.
مهرپور در پاسخ به این سوال که در مورد مسمومیت‌های حاد در ایران چه پژوهش‌هایی صورت گرفته و چه آماری در دست است چنین توضیح می‌دهد: در ایران، میزان مسمومیت‌های حاد به طور گسترده‌ای مورد بررسی قرار گرفته است. چندین مطالعه نشان داده‌اند که مسمومیت‌های حاد یک مشکل بهداشتی عمده در این کشور است. برخی از یافته‌های کلیدی از این مطالعات عبارتند از:

۱. مطالعه در مشهد (۲۰۱۳–۲۰۰٤)
طی این ۱۰ سال میزان وقوع مسمومیت‌های حاد به طور میانگین ۳۰٤۹ نفر در سال بوده است. در این دوره، ٤٤۳٤۰ بیمار مسموم به بیمارستان مراجعه کرده‌اند و میزان کلی مرگ و میر ناشی از مسمومیت ۱.۳ درصد بوده است. (Asadi & Afshari, ۲۰۱٦)

۲– مطالعه در تهران (۲۰۰۵–۲۰۰٤)
در این مطالعه ۱۱٤٦۵ مورد مسمومیت ثبت شده که ۵۱٪ از بیماران زن و ٤۹٪ مرد بوده‌اند. عمده مسمومیت‌ها عمدی (۷٤٪) بوده و مسمومیت‌های تصادفی (۲٦٪) نیز شامل مواد مخدر بوده است. (H. Moghadam et al., ۲۰۰۸)

۳. مطالعه در شرق ایران (۲۰۱۷–۲۰۱۰)
در این مطالعه ۸۹۷ مورد مسمومیت حاد بررسی شده که عمدتا ناشی از داروها (٤۵.۸٪) و مواد شیمیایی (۱۳.۳٪) بوده است. (Naseri et al., ۲۰۲۰)
نتایج این مطالعات نشان می‌دهد که مسمومیت‌های حاد در ایران یک مشکل بهداشتی جدی است و نیاز به توجه بیشتری برای پیشگیری و درمان دارد.

منبع:
امید مهرپور و همکاران، «تشخیص مسمومیت‌های حاد با آزمون شبکه یادگیری عمیق»، مجله دیدگاه کارشناسان متابولیسم دارو و سم‌شناسی، جلد ۱۹، شماره ٦، انتشار در جولای ۲۰۲۳

خبر

رئیس انجمن مددکاران اجتماعی ایران:

دولت چهاردهم به سمت اجرای نظام چند لایه تامین اجتماعی گام بردارد

طرح نو؛ گروه جامعه
رئیس انجمن مددکاران اجتماعی ایران ضمن ارائه پیشنهاداتی به دولت چهاردهم در حوزه رفاهی، از دولت بعدی خواست تا نسبت به اجرای نظام چند لایه تامین اجتماعی اقدام کند.
سیدحسن موسوی چلک اظهار کرد: در بند اول سیاست‌های کلی تامین اجتماعی به موضوع لزوم اجرای نظام چند لایه تامین اجتماعی تاکید شده و دولت چهاردهم نیز لازم است به سمت اجرای آن حرکت کند چرا که می‌تواند بسیاری از مشکلات کشور را رفع کند.
وی گفت: سیاست‌های کلی تامین اجتماعی در حالی در سال ۱٤۰۱ از سوی مقام معظم رهبری ابلاغ شد که اکنون دو سال از آن گذشته اما آنگونه که باید اجرایی نشده است. در ماده ۵۷ قانون احکام دائمی توسعه نیز که در سال ۱۳۹٦ ابلاغ شد، وزارت رفاه مکلف شد تا به منظور بسط و گسترش هرچه بیشتر عدالت اجتماعی در جامعه، کاهش فقر و نابرابری، تحقق اقتصاد مقاومتی و عدالت بنیان کردن توسعه اقتصادی، نسبت به رصد شاخص‌های رفاه و تأمین اجتماعی و اثرسنجی برنامه‌ها و اقدامات اقتصادی بر وضعیت و کیفیت زندگی اقشار و گروه‌های هدف اقدام و نسبت به تهیه و تدوین و اجرای بسته‌های سیاستی در حوزه‌های مساعدت اجتماعی، حمایت اجتماعی، بیمه‌های اجتماعی و پیشگیری اجتماعی متناسب با فرآیندهای رشد، توسعه و پیشرفت مبادرت کند. حتی در سیاست‌های تامین اجتماعی نیز مجدد بر فقرزدایی و پیشگیری از آسیب‌ها و مناطق حاشیه‌ای و محروم تاکید شده است.
وی ادامه داد: در مقدمه سیاست‌های کلی تامین اجتماعی به صراحت به سیاست‌هایی در راستای توانمندسازی، عدالت اجتماعی و ایجاد رفاه اجتماعی برای گروه‌های مختلف اشاره شده و اولین بند آن، نظام چند لایه تامین اجتماعی است، به نحوی که بانک جامع اطلاعاتی به‌روز و قابل اتکا طراحی شود تا براساس آن امکان وسع‌سنجی افراد فراهم شود و متناسب با نیازهای مردم به سمت مساعدت اجتماعی حرکت کنیم.
موسوی چلک با اشاره به تاثیرات عدم اجرای نظام چند لایه تامین اجتماعی بر وضعیت جامعه، بیان کرد: براساس وسع و شرایط افراد حمایت‌های خود را تعریف نکرده‌ایم و میزان حمایتها تناسب مطلوبی با نیازهای افراد ندارد و چنین شرایطی می‌تواند نظام رفاه و تامین اجتماعی ایران را ناکارآمد می‌کند.
همین موضوع در اصل ۲۹ و ۲۱ قانون اساسی نیز به صراحت اشاره شده است که دولت موظف به ایجاد شرایطی برای همه گروه‌ها شده است تا امنیت خاطر همه جانبه‌ای داشته باشد.
وی با اشاره به اینکه دولت چهاردهم باید بانک اطلاعات جامع و قابل اتکایی در حوزه رفاهی ایجاد کند، گفت: دولت چهاردهم نباید حوزه رفاه و تامین اجتماعی را در حاشیه قرار دهد. موضوع آسیب‌های اجتماعی موضوعی نیست که به راحتی بتوان از کنار آن گذر کرد و با شعار دادن این مسائل برطرف نخواهد شد.

امام جمعه ارومیه:

نباید به حضور در انتخابات بی تفاوت بود

طرح نو؛ گروه خبر
نماینده ولی فقیه در آذربایجان غربی در خطبه‌های نماز عید سعید قربان در مصلای امام خمینی ارومیه برگزار شد به درپیش بودن انتخابات چهاردهمین دوره ریاست جمهوری اشاره کرد و گفت: بی تفاوتی نسبت به حضور در انتخابات قابل قبول نیست و حضور در این امر مهم وظیفه‌ای شرعی و عقلی محسوب می‌شود.
حجت‌الاسلام والمسلمین سیدمهدی قریشی با بیان اینکه طبق آموزه‌های اسلامی همه ما در سرنوشت جامعه مسوول هستیم افزود: همه ما وظیفه داریم در انتخابات شرکت کنیم و در کنار آن، انتخاب اصلح را نیز در دستور کار قرار دهیم.
خطیب نماز عید قربان در ارومیه اضافه کرد: باید زمینه عزت روزافزون نظام مقدس جمهوری اسلامی را فراهم کنیم که حضور در انتخابات یکی از این عرصه هاست.
نماینده ولی فقیه در آذربایجان‌غربی تاکید کرد: در کنار مشارکت باشکوه، توجه به معیارهای رهبری و مناظرات کاندیداها و بررسی عملکرد کاندیداها برای انتخاب اصلح نیز بسیار مهم است.
حجت الاسلام والمسلمین قریشی همچنین با تبریک عید سعید قربان، قربانی کردن را امری برای تقرب به درگاه الهی دانست و گفت: همه ما باید حضرت ابراهیم را الگو قرار دهیم و آماده باشیم که دار و ندار خود را در راه خداوند فدا کنیم.
در این آیین معنوی علاوه بر حضور باشکوه مردم ارومیه، محمدصادق معتمدیان استاندار آذربایجان‌غربی و جمعی از مدیران کل دستگاه‌ها اجرایی استان حضور داشتند.

۵۷۰ آیین ویژه
برای اجرا در دهه ولایت و امامت در دستور کار است

طرح نو؛ گروه گزارش
معاون فرهنگی، پژوهشی و آموزشی تبلیغات اسلامی آذربایجان غربی گفت: برنامه ریزی های لازم برای استقبال از جشن عید سعید غدیرخم در استان انجام و ۵۷۰ آیین ویژه برای این ایام در شهرستان های مختلف تدارک دیده شده است.
حجت الاسلام رحمان خضرلو افزود: از این تعداد، ۱۳۲ جشن تجمیعی و ٤۳۸ مراسم شاخص است که به مناسبت گرامیداشت عید سعید غدیرخم و هفته ولایت و امامت در جای جای آذربایجان غربی برگزار می شود.
وی ادامه داد: همچنین ۳۳۳ موکب و ایستگاه صلواتی در روزهای دهه ولایت و امامت به دادن نذری و احسان به شهروندان در نقاط مختلف استان خواهند پرداخت.
معاون فرهنگی، پژوهشی و آموزشی تبلیغات اسلامی آذربایجان غربی اضافه کرد: بیش از ٤۲۱ هزار پرس غذا نیز به مناسبت غدیرخم به ویژه در بین نیازمندان توزیع خواهد شد.
حجت الاسلام خضرلو اظهار کرد: اجرای برنامه های معرفتی و پرده خوانی غدیر در سطح استان برای گروه سنی بزرگسالان و نوجوانان، برگزاری جلسات متعدد با فعالان مردمی غدیر و هیات‌های مذهبی، برپایی جشن های تجمیعی، پویش ۱۱۰ دیگ در استان و برگزاری اجتماع بزرگ اهل سنت از ویژه برنامه های غدیر طی سال جاری است.
وی از برگزاری اجتماع بزرگ هیئات مذهبی خبر داد و گفت: پیاده روی مردمی غدیریه، راه اندازی پویش خانه علوی، محله علوی و اطعام علوی، تجلیل از برگزیدگان حوزه تبلیغ، اطلاع رسانی و پوشش رسانه ای مراسم، تولید و نشر پوسترهای معرفتی دهه ولایت و امامت و برگزاری جشن برای نوجوانان و جوانان از دیگر برنامه های روزهای منتهی به عید سعید غدیرخم در سال جاری به شمار می رود.
وی افزود: همچنین امسال جشن پنج روزه غدیر برای نوجوانان دختر و بانوان در پارک بانوان ارومیه برگزار خواهد شد و علاوه بر آن، اجرای تئاتر برای کودکان، گروه های سرود، قرائت قرآن ویژه نوجوانان و برنامه های ویژه این گروه سنی شامل نقاشی، پازل، مداحی، کیک آرایی، پرده خوانی در نظر گرفته شده است.
معاون فرهنگی، پژوهشی و آموزشی تبلیغات اسلامی آذربایجان غربی اظهار کرد: تهیه فتوکامنت‌های ذکر فضائل حضرت علی(ع)، راه اندازی پویش «مثل علی عاشق نبی»، برگزاری و اجرای برنامه توسط کانون های فرهنگی و تبلیغی استان از دیگر برنامه های این ایام است.
حجت الاسلام خضرلو ادامه داد: راه اندازی پویش زیباترین جمله برای غدیر و اجرای آن توسط روحانیون در سطح مساجد، نشر محتوای تبلیغی، اجرا و برگزاری برنامه ویژه غدیر توسط موسسات فرهنگی، برپایی غرفه کودک و نوجوان، فعالیت و اجرای برنامه توسط اقلیت‌های دینی در خصوص فضائل امام علی (ع)، پویش ختم قرآن و صلوات در خانه های قرآنی و برگزاری ایستگاههای صلواتی از دیگر ویژه برنامه های غدیر است که دراین ایام برگزار خواهد شد.
واقعه غدیرخم از مهمترین وقایع تاریخ اسلام است که در آن پیامبر اسلام هنگام بازگشت از حجه الوداع در مکانی بنام غدیرخم حضرت علی (ع) را ولی و جانشین خود معرفی کرد.

گزارش

بند ارومیه؛ تفرجگاه معروف غربی‌ها

طرح نو؛ گروه گزارش
تعداد جاهای دیدنی آذربایجان غربی چنان زیاد است که می‌توان در هر کدام از شهرهای این استان، چند روز را به گشت‌وگذار اختصاص داد. حالا امروز می‌خواهم در مورد روستای بند ارومیه صحبت کنم که اگر قصد سفر به ارومیه داشتید، با مطالب مجله گردشگری علی‌بابا برنامه سفرتان را به‌خوبی بچینید.

بند ارومیه کجاست؟

روستای گردشگری بند، از توابع بخش مرکزی شهرستان ارومیه در ۳ کیلومتری جنوب غربی ارومیه واقع شده است. تفرجگاه بند در شهرستان ارومیه در امتداد خیابان شهید بهشتی (دانشکده)، در مسیر رودخانه شهرچای و در کیلومتر ۵ ارومیه واقع شده است.
روستای گردشگری بند که دیوار به دیوار ارومیه و از جاهای دیدنی ارومیه است بین دو کوه صخره‌ای در امتداد یک دره که از قضا رودخانه مهم شهرچایی هم از آن رد می‌شود واقع شده و این روزها بی‌توجهی به توسعه متوازن و معقول آن مشکلاتی را برای اصناف و ساکنان این روستا رقم زده است.
ارتفاع این روستا از سطح دریا ۱٤۰۰ متر است. روستای بند ارومیه از شمال به روستای میرآباد، از غرب به روستاهای اوعلی، نوشان علیا و سفلی، از طرف شرق به کلیسای سیر جانوسلو و بزوه و از جنوب به روستای شملکان محدود شده است.
این روستا از دیرباز محل مبادله کالاها و بازار روستایی منطقه ارومیه بوده است و در کنار بستر رودخانه شهرچای به صورت خطی استقرار و امتداد یافته است. قدمت روستای بند به بیش از سه قرن می‌رسد. مردم روستای بند به زبان‌های ترکی و کردی (شکاک) حرف می‌زنند.
دین رسمی آن اسلام و پیرو مذهب شافعی هستند. درآمد اکثر مردم روستای بند، از فعالیت‌های زراعی و دامداری تامین می‌شود. زمین‌های زراعی روستا به صورت قطعات کوچک و پراکنده در جنوب، غرب و شرق روستا گسترده شده‌اند و گندم و جو بیشترین سهم تولیدات زراعی این روستا را تشکیل می‌دهد.
دامپروری نیز رونق قابل‌توجهی دارد و لذا گوشت، فرآورده‌های لبنی و پشم از محصولات دامی این روستاست. باغات سیب و انگور در دامنه ارتفاعات و حواشی رودخانه گسترش یافته‌اند.
گروهی از مردم روستا نیز در امور خدماتی اشتغال دارند. خانه‌های روستا در بافت قدیم، ساختاری سنتی دارند و از مصالحی مانند سنگ، چوب، خشت، گل و انواع آجر ساخته شده‌اند. در ساخت خانه‌های جدید، از مصالح سیمان و تیرآهن نیز استفاده می‌شود. خانه‌های روستاییان فضاهای متنوعی چون آغل، اصطبل، انبار علوفه، اتاق‌های استراحت، سرویس بهداشتی و راهرو یا دالان و حیاط دارد.

بهترین زمان سفر به بند ارومیه

بعضی‌ها ترجیح می‌دهند طبیعت‌گردی را زمانی بروند که طبیعت هنوز سبز است و نسیم خنک یا آفتاب گرم در طبیعت منتظرشان است. اگر از این دسته افراد هستید، بهار و تابستان زمان مناسبی برای سفر به بند است؛ البته حواستان باشد که دیگر اواخر شهریور کم‌کم هوا سرد می‌شود و دیگر خبری از هوای داغ تابستانی نیست.
اگر هم طبیعت‌گردی برای شما اینطور معنی می‌دهد که صحنه سفیدیِ یک‌دست و شگفت‌آور طبیعت را ببینید، در حالی‌که بخار نفس‌ها و چایی‌تان در فضا می‌پیچد، در فصل پاییز و زمستان به بند بروید.

جاهای دیدنی بند ارومیه

روستای بند که یکی از تفرجگاه‌های اصلی مردم ارومیه است، جاذبه‌های طبیعی زیادی دارد؛ بعضی از این جاذبه‌ها را اینجا برایتان فهرست کرده‌ام:
*تفرجگاه‌های حاشیه رودخانه شهرچای
*باغات پیرامون روستا
*چشم‌انداز کوهستان و تفرجگاه زمستانی بند
*دریاچه پشت سد شهرچای با امکانات ورزش‌های آبی
*تفرجگاه پیرامونی سد شهرچای
جاذبه‌های فرهنگی در روستای بند از قبیل برگزاری جشن‌های ملی و مذهبی و آیین‌های مذهبی، جلوه‌گاه آداب و رسوم بومی و نشانه‌هایی از فرهنگ عمومی مردم روستاست. مراسم و آیین‌های ملی از قبیل عید نوروز، شب یلدا و چهارشنبه سوری با حضور و مشارکت روستاییان برگزار می‌شود.
در مراسم عروسی، نوازندگان و عاشیق‌های محلی با اجرای موسیقی و آوازهای ترکی و کردی فضایی جذاب و شاد فراهم می‌کنند. در ایام اعیاد مذهبی، مردم روستا مناسک مربوطه را به جا می‌آورند.
تولید صنایع دستی روستایی از قبیل گلیم و قالی از گذشته‌های دور در این روستا رواج دارد و همچنان توسط مردم به ویژه زنان روستا انواع قالی و فرش بافته می‌شود.

جاذبه‌های طبیعتی روستای بند

یکی از مهم‌ترین جاذبه‌های روستای بند، باغات اطراف آن است، به‌خصوص در فصل پاییز که برگ درختان می‌ریزد. از سمت دانشکده که به طرف بند حرکت کنید، اول جاده بند از هر راه فرعی که به سمت چپ بروید به باغات کنار رودخانه می‌رسید. این باغات شامل درختان زردآلو، سیب، بید، آلبالو و..هستند که در فصل پاییز مانند رنگ‌های مدادرنگی دیده می‌شود.اگر به آن باغات بروید منظره‌ای بسیار زیبا از رنگ‌های قرمز، نارنجی، زرد می‌بینید. حتی جاده‌ای که به باغات منتهی می‌شود پر است از برگ‌های رنگی که شما به خوبی می‌توانید طبیعت پاییزی را لمس کنید و کلی عکس هنری بگیرید.
در اکثر مواقع، زوج‌هایی که قصد درست کردن ویدیو دارند به آنجا می‌روند تا برایشان خاطره‌ای به یاد ماندنی به جای بگذارد. ناگفته نماند در فصل بهار هم این باغات طبیعت بسیار زیبایی دارند اما در فصل پاییز زیبایی آن دوچندان می‌شود.

اخبار

خرید تضمینی جو از کشاورزان بوکانی آغاز شد

طرح نو؛ گروه خبر
مدیر جهادکشاورزی بوکان گفت: خرید تضمینی جو از کشاورزان برای نخستین بار در مرکز تعاون روستایی «یه‌کشه‌وه» این شهرستان آغاز شد.
انور امینی‌خواه افزود: در سال های گذشته این محصول توسط شرکت پشتیبانی دام آذربایجان‌غربی به صورت توافقی خریداری می شد اما امسال برای نخستین بار براساس مصوبه دبیرخانه شورای قیمت‌گذاری و اتخاذ سیاست‌های حمایتی محصولات کشاورزی به ازای هر کیلوگرم ۱۰۰ هزار ریال با سه درصد افت مفید و ۲ درصد غیرمفید به صورت تضمینی خریداری می شود.
وی اضافه کرد: قبل از اعلام شروع خرید تضمینی جو، قیمت این محصول در بازار به ازای هر کیلوگرم ۸۵ هزار ریال بود اما با تعیین قیمت خرید تضمینی جو در مرکز خرید این شهرستان به ۹۰ هزار ریال برای هر کیلوگرم افزایش یافت.
مدیر جهاد کشاورزی بوکان گفت: در سال زراعی جاری در مجموع هشت هزار و ٦٤۰ هکتار از مزارع این شهرستان به محصول جو اختصاص یافته که از این مقدار ٦ هزار و ۵۰۰ هکتار به صورت دیم و ۲ هزار و ۱٤۰ هکتار به صورت آبی کشت شده است.
وی با اشاره به اینکه پیش بینی می‌شود امسال بیش از ۱۸ هزار تُن محصول جو در این شهرستان برداشت شود، ادامه داد: کشاورزان بوکانی در مزارع آبی از ارقام جو «بهمن»، «مهتاب» و در مزارع دیم از ارقام جو «آبیدر»، «سهند» و ارقام بومی استفاده کرده‌اند.
امینی‌خواه اظهار کرد: کشاورزان و بهره‌برداران در صورتی که از بذرهای مرغوب، اصلاح شده و ضدعفونی شده با رعایت تاریخ مناسب کشت استفاده و به موقع با علف‌های هرز مبارزه و به توصیه‌ها و راهنمایی‌های مروجان و کارشناسان ترویج و زراعت و حفظ نباتات عمل کنند، دستیابی به تولید بالا به طور کامل امکان‌پذیر خواهد بود.
وی یادآور شد: مقاوم بودن این محصول در مقابل کم آبی، رعایت تناوب زراعی و مقاوم بودن این محصول در مقابل آفات و امراض گیاهی از جمله دلیل تمایل کشاورزان این شهرستان برای کشت جو است.
جو با نام علمی: Hordeum vulgare یکی از غلات است که مانند گندم در فصل پاییز کشت و در خرداد ماه سال بعد برداشت می شود.
جو یکی از سازگارترین غلات است که در شرایط آب و هوایی مساعد، در خاک حاصلخیز که قابلیت نگهداری آب در آن زیاد باشد و همچنین در خاک‌هایی با PH بین هفت تا هشت تولید می‌شود، این گیاه نسبت به گندم در برابر خشکی مقاوم تر است و بنابراین در آب و هوایی که آب، سبب محدود کردن تولید غلات می‌شود، جو می‌تواند بیشترین محصول را تولید کند.
بوکان دارای ۱۱۰ هزار هکتار زمین مستعد زراعی و باغی است که از این مقدار ۸۵ هزار هکتار به صورت دیم و ۲۵ هزار هکتار به صورت آبی کشت می شود و عمده ترین محصولات زراعی این شهرستان گندم، نخود، کلزا، جو و چغندرقند است.

۱۰۶ کودک در آذربایجان‌غربی به فرزندخواندگی سپرده شدند

طرح نو؛ گروه خبر
مدیرکل بهزیستی آذربایجان‌غربی گفت: در سه ساله فعالیت دولت سیزدهم در استان ۱۰٦ نفر کودک به فرزندخواندگی سپرده شدند
پروین محمدپوری افزود: در سال ۱٤۰۰، ۲٦ فرزند، سال ۱٤۰۱، ۳٤ مورد و طی سال گذشته: ٤٦ نفر به فرزند خواندگی سپرده شدند.
وی با بیان اینکه متقاضیان سرپرستی کودک می‌توانند بدون مراجعه حضوری به اداره بهزیستی با بارگذاری مدارک در سامانه ملی فرزندخواندگی جهت ثبت‌نام به آدرس www.adoption.behzisti.net اقدام کنند، ادامه داد: داشتن شرایط سنی مناسب، تحصیلات مناسب، سلامت جسم و روان، نداشتن سو پیشینه و اعتیاد، داشتن تمکن مالی مناسب، مبتلا نبودن به بیماری‌های واگیردار و سخت درمان و داشتن صلاحیت اعتقادی و اخلاقی از جمله شرایط دریافت فرزندخواندگی از طریق بهزیستی محسوب می‌شود.
محمدپوری با اشاره به فرهنگ سازی و تغییر نگرش خانواده‌ها در موضوع فرزندخواندگی بیان کرد: حمایت‌های مردمی در پذیرش فرزندان با شرایط خاص شامل کودکان دارای بیماری پیگیری درمان، داشتن معلولیت، کودکان دارای سنین بالاتر از پنج سال و خواهران و برادران مقیم در مراکز زمینه مناسبی برای ساماندهی و تعالی و پرورش این افراد است.

تامین آب شرب روستای شین آباد پیرانشهر

طرح نو؛ گروه خبر
با اتمام عملیات اجرایی مخزن سه هزار مترمکعبی جمعیت ۳ هزار و ۵۰۰ نفری روستای شین آباد پیرانشهر از آب شرب پایدار برخوردارمی شوند.
مدیرعامل شرکت آب و فاضلاب آذربایجان غربی گفت: با اتمام عملیات اجرایی مخزن سه هزار مترمکعبی شین آباد پیرانشهر، سه هزار و ۵۰۰ نفر جمعیت این روستا از آب شرب سالم، بهداشتی و پایدار برخوردار می‌شوند.
محمداشرفی با بیان اینکه در حال حاضر عملیات اجرایی این مخزن از ۹۵ درصد پیشرفت فیزیکی برخوردار استف اظهار داشت: عملیات اجرایی این پروژه در مرحله نخست برای تامین آب شرب سه هزار و ۵۰۰ نفر خانوار ساکن در این روستا آغاز شد.
وی گفت: با اتمام کامل این پروژه و تکمیل مراحل آن، مشکل تامین آب شهرستان پیرانشهر برای سالهای آینده بطور کامل رفع خواهد شد و در مراحل بعدی این پروژه از طریق تأمین آب از سدسیلوه و تصفیه آن مناطق بیشتری از شهرستان پیرانشهر و حتی روستاهای اطراف آن از آب شرب پایدار بهداشتی برخوردار خواهند شد

صاحب امتیاز، مدیر مسئول و سردبیر: دکتر محمدرضا ربانی
آدرس تبریز: چهار راه مارالان - روبروی مسجد میانه- پ ۵۲۳ - طبقه ۴
تلفکس: ۸۷۷۱ ۳۵۴۱-۰۴۱
آدرس ارومیه: ابتدای خیابان سرداران ۱- پ ۲۲- طبقه ۳- واحد ۱۱
تلفکس: ۳۲۲۴۸۵۸۸-۰۴۴
لیتوگرافی و چاپ: شاخه سبز

طرح نو

رتبه ۳ در طرح رتبه بندی وزارت فرهنگ و ارشاد اسلامی

چهارشنبه ۳۰ خرداد ماه ۱۴۰۳ - سال هجدهم - شماره ۳۰۶۷

امام علی (ع) :
پرخوری ، پارسایی را تباه می کند

خبر

دستور العمل اصلاحی کارت منزلت به تصویب شورا رسید؛

تخصیص ۴۵ میلیارد تومان برای طرح کارت منزلت شهروندی

طرح نو؛ گروه شهری
اصلاحات کمیسیون فرهنگی برای دستور العمل اجرایی کارت منزلت شهروندی در سال ۱۴۰۳ به تصویب شورای اسلامی شهر رسید.
پارلمان شهری در یکصد و نود و نهمین جلسه خود دستور العمل اصلاحی کارت منزلت شهروندی را تصویب کرد و بر اساس این اصلاحیه مبلغ اختصاصی برای هر کارت از ۴۰۰ هزار تومان به ۸۰۰ هزار تومان افزایش یافت.
طرح کارت منزلت شهروندی در بودجه سال جاری شهرداری تبریز با تخصیص اعتباری بالغ بر ۴۵ میلیارد تومان آغاز شده است و روند اجرای آن با اعمال تغییرات تسریع خواهد شد.
بر اساس مفاد این اصلاحیه آزادگان، جانبازان و خانواده های شهدا(والدین همسر و فرزندان) بدون در نظر گرفتن شرایط سنی، تمامی معلولان تحت پوشش سازمان بهزیستی، تمامی شهروندان بالای ۶۵ سال و خبرنگاران مشمول این طرح هستند.
در این جلسه پیشنهاد شهردار تبریز مبنی بر اهدای تخفیف عوارض ۲۵ درصد برای دریافت کنندگان کارت منزلت عضو فعال در سامانه بهروب نیز به تصویب شورا رسید.
از دیگر مصوبات این جلسه بهره مندی دارندگان کارت منزلت از خدمات پارکینگ و ورودیه تفرجگاه عون بن علی و تفرجگاه ائل‌گلی بود.
همچنین براساس این مصوبه استفاده از مراکز فرهنگی، فرهنگسراها و کتابخانه‌های شهرداری و موزه های تحت پوشش شهرداری صد در صد رایگان است.
مقرر شد تخفیف کارت منزلت برای سینماها و کنسرت‌های بومی و موسیقی آذربایجانی، ۳۰ درصد حداکثر ۴ مورد در طول سال و در هر فصل سال یک نوبت تخفیف فیلم ارائه شود.
بر اساس مصوبات امروز شورا خبرنگاران نیز در جامعه هدف طرح کارت منزلت قرار می گیرند.
گفتنی است، کارت منزلت دارای مبلغ تعیین شده است و در طول سال یک بار شارژ خواهد شد و سازمان فرهنگی هنری اجتماعی شهرداری متولی اجرای طرح کارت منزلت خواهد بود.

شهردار منطقه ۱۰ تبریز عنوان کرد:

تداوم عملیات خاکبرداری پروژه ملی طرح نجات تبریز

طرح نو؛ گروه شهری
شهردار منطقه ۱۰ تبریز از تداوم خاکبرداری مسیر در پروژه مسیرگشایی ۴۵ متری انقلاب خبر داد.
موسی زارعی گفت: به منظور تسهیل در امر تردد وسایل نقلیه و حل مشکلات چندین ساله عبور و مرور شهروندان منطقه، تملک و آزادسازی پروژه ۴۵ متری انقلاب در سطح حوزه شهرداری منطقه ۱۰ تبریز روند خوبی را به خود گرفته و اکنون عملیات تملک فاز اول با پیشرفت فیزیکی ۹۷ درصدی با شتاب در حال اجراست.
وی به روند اجرایی مسیرگشایی مذکور به عنوان یکی از بزرگ ترین و مهم ترین پروژه های مسیرگشایی شهرداری اشاره و تصریح کرد: و با هدف حذف نازیبایی های و در راستای تامین رفاه و آرامش ساکنین محدوده پروژه ، هم اکنون اکیپ‌های معاونت خدمات شهری منطقه ۱۰ در حال ساماندهی، خاکبرداری و تسطیح مسیر ایده لو واقع در طرح هستند.
زارعی ادامه داد: روند اجرایی تملک و آزادسازی املاک و واحدهای واقع در مسیر این پروژه به طول ۱ هزار ۶۰۰ متر و عرض ۴۵ متر رو به اتمام است که از مجموع ۳۳۰ واحد مسکونی در این مسیر، ۹۷ باب ملک مسکونی در فاز اول تملک و تخریب شده است.
شهردار منطقه ۱۰ تصریح کرد: این منطقه پیگیر اجرای پروژه های مسیر گشایی در بافت حاشیه نشین بوده و با اجرای طرح نجات تبریز ساکنان این محدوده، با خروج از بن بست ترددی و ترافیکی، از خدمات و امکانات به وجود آمده بهره مند خواهند شد.

موافقت ۸۷ درصد تبریزی‌ها با برگزاری برنامه‌های ورزشی و فرهنگی در سنگفرش شهید بهشتی

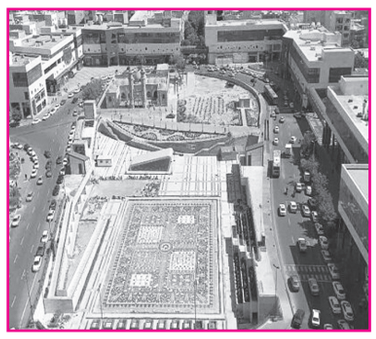

طرح نو؛ گروه شهری
نتایج یک نظرسنجی انجام‌یافته در رسانه‌های محلی تبریز نشان می‌دهد ۸۷ درصد از شهروندان موافق برگزاری برنامه‌های فرهنگی و ورزشی در سنگفرش میدان شهید بهشتی هستند.
بر اساس نظرسنجی صورت گرفته توسط واحد پژوهش و افکارسنجی اداره کل ارتباطات و امور بین‌الملل شهرداری تبریز که در صفحات مجازی رسانه‌های تبریز منتشر شد، ۸۷ درصد شهروندان این شهر در پاسخ به سوال «با توجه به برگزاری مسابقات بسکتبال ۳*۳ در میدان شهید بهشتی، آیا موافق برگزاری مسابقات فرهنگی و ورزشی در این محل هستید یا نه؟» گزینه «بلی» و ۱۳ درصد گزینه «خیر» را انتخاب کردند.
بر اساس این گزارش، ۵۵ هزار نفر از مخاطبان رسانه‌های تبریز در این نظرسنجی شرکت کرده‌اند که ۸۷ درصد آن موافق برگزاری مسابقات فرهنگی و ورزشی در این محل بودند.
این نظرسنجی در کانال‌های تلگرامی و صفحات اینستاگرامی پایگاه‌های خبری نصرنیوز، شمس‌نیوز، تبریز خبرلری، آذرانجمن، عصرتبریز، تبریزیم، تبریزیمیز، چالش‌روز، صنعت خبرلری، آذرتیتر، تایسیز آذربایجان، اویاقلیق، تبریزجوان، به وقت مطالبه، مهر آذربایجان‌شرقی، قلم‌پرس، یازاکو، نگاه آذربایجان، شهریارنیوز و سون خبر منتشر شده است که ۵۵ هزار نفر از مخاطبان این رسانه‌ها در نظرسنجی مشارکت داشتند.
گفتنی است اولین دوره مسابقات کشوری بسکتبال ۳×۳ جام سید شریف با همکاری شهرداری منطقه ۸ و هیات بسکتبال آذربایجان شرقی برگزار شد. این رقابت‌ها با حضور ۱۰ تیم از شهرهای مختلف کشور، به میزبانی شهرداری منطقه ۸ تبریز در سنگ فرش میدان بهشتی برگزار شده و تیم‌های شرکت کننده در دو گروه ۵ تیمی تقسیم شده و به رقابت با هم پرداختند که تیم های رادین تایباد خراسان، مکران فندق تهران و انرژی سازان مراغه به ترتیب حائز رتبه‌های اول تا سوم شدند.

گزارش

در سه ماهه نخست سال‌جاری صورت گرفت؛

آسفالت‌ریزی ۱۱۴ هزار تنی در ۵۶۰ معبر و محله شهری تبریز

طرح نو؛گروه شهری
شهرداری تبریز طی سه ماهه نخست امسال بالغ بر ۱۱۴ هزار تن آسفالت در ۵۶۰ معبر و محله شهری توزیع کرده است.
شهرداری تبریز همگام با اجرای پروژه های متعدد عمرانی خود در سال جاری، اهتمام ویژه ای نیز در ارائه خدمات محله‌ای دارد. نتایج نظرسنجی واحد پژوهش و افکارسنجی اداره کل ارتباطات و امور بین الملل شهرداری تبریز نشان می دهد، ۵۲ درصد از شهروندان تبریزی خواستار اولویت‌دهی اساسی به پروژه آسفالت‌ریزی معابر در بودجه سال ۱۴۰۳ بودند.
بر همین اساس شهرداری تبریز با تمام توان خود در صدد پاسخ به این مطالبه شهروندی و عمل به رسالت عمرانی پای کار است. شهرداری تبریز هدف‌گذاری توزیع ۵۰۰ هزار تنی آسفالت اساسی و لکه‌گیری در معابر اصلی و محلات شهر را در دستور کار خود قرار داده است.
مدیریت شهری تبریز امسال در راستای رسیدگی به مطالبات شهروندان هزار و ۲۰۰ میلیارد تومان در حوزه آسفالت هزینه می کند به طوری که ۶۰۰ میلیارد تومان از این بودجه در قالب آسفالت اساسی معابر اصلی و ۶۰۰ میلیارد تومان دیگر نیز به لکه‌گیری اساسی در قالب خدمات محله‌ای مصرف می‌شود.
برهمین اساس شهرداری تبریز در سه ماه نخست امسال ۱۱۴ هزار تن آسفالت ریزی با هدف تسهیل تردد و بهسازی معابر انجام داده است.
در این مطلب نگاهی به آمار آسفالت‌ریزی طی هفته گذشته از ۲۲ تا ۲۸ خرداد داشته‌ایم و به تفکیک میزان تناژ و نقاط آسفالت‌ریزی در هر منطقه بررسی شده است

منطقه ۱
شهرداری منطقه ۱ تبریز با توزیع ۲ هزار و ۶۹۴ تن آسفالت در مسیر بی آر تی دروازه تهران، مسیرگشایی ۴۵ متری انقلاب، کوی پرورش، کوی باباطاهر واقع در ولیعصر، کوی ممتاز، مسیر بعثت فرهنگیان و برخی معابر دیگر جهت آسفالت اساسی و لکه گیری اقدام کرد.

منطقه ۲
منطقه ۲ تبریز طی هفته گذشته با یک هزار و ۲۴۰ تن آسفالت نسبت به بهسازی معابر اقدام کرده است.

بر همین اساس مسیرهای ۶ متری سی و چهارم زعفرانیه، ۸ متری های ۱۴ و ۷۰ واقع در زعفرانیه، ۱۰ متری دوم غربی زعفرانیه، کوچه حسینی ولیعصر جنوبی، کوچه های اول و دوم شرقی بلوار بهشت واقع در خیابان فردوس، کوی الهام باغچه‌بان، خیابان نعیم یاغچیان و مقابل ساختمان اداری منطقه در بلوار ۲۹ بهمن آسفالت ریزی شدند.

منطقه ۳
شهرداری منطقه ۳ تبریز نیز طی این مدت با ۷۸۰ توزیع تن آسفالت نسبت به آسفالت ریزی آخر مارالان کوی موسوی، کبیری جنوبی، کوی دانش، خیابان تاکسیرانی ۱۵ متری ولیعصر، کوی های محمدپور و کوچه حسن زاده واقع در طالقانی، کوچه های محمدی چهارم و عزت پور واقع در اسلامشهر اقدام کرده است.

منطقه ۴
شهرداری منطقه ۴ تبریز نیز طی هفته گذشته با آسفالت ریزی یک هزار و ۷۷۵ تنی در راستای بهسازی معابر اقدام کرد.
برهمین اساس طی هفته گذشته معابر خیابان ثابتی(بن بست دوم)، کوچه باغ (دربند باغ و محوطه پارک‌محلی)، میدان معلم، حجتی مقابل خانه کارگر، مسیر میدان جهاد تا لاله، پارک گیاه شناسی جنب حمل بار از جمله خیابان ها، محل‌ها و معابری است که توسط معاونت‌های فنی عمرانی و خدمات شهری منطقه لکه‌گیری و آسفالت‌ریزی اساسی شده است.

منطقه ۵
شهرداری منطقه ۵ تبریز با توزیع یک هزار و ۴۲۶ تنی آسفالت برای چاله زدایی و آسفالت معابر، شامل خیابان حیدری واقع در نصر، خیابان عارف باغمیشه، نیاوران دوم واقع در شهرک مرزداران، الهیه سبلان واقع در باغمیشه، کوچه صدف بارنج، ضلع جنوبی اتوبان پاسداران، جاده سلامت رشدیه و برخی از معابر اصلی و فرعی دیگر را در دستور کار خود قرار داد.

منطقه ۶
شهرداری منطقه ۶ تبریز طی هفته گذشته با آسفالت ریزی ۸۹۲ تنی در جهت بهسازی معابر خود اقدام کرده است.
این میزان از آسفالت در معابری شامل معابر شامل کوی بهارستان شنب غازان، سه راهی فرودگاه روبروی قوناخلارباغی، آناخاتون، جاده مایان و خطیب به صورت مکانیزه و دستی بهسازی و مرمت شده است.

منطقه ۷
منطقه ۷ تبریز نیز با توزیع ۵۰۸ تن آسفالت مسیرهای محله حسن رشدیه و کوی مدرسه واقع در شهرک اندیشه، ۱۲ متری جنوبی شهرک نور، کوی گلدشت بهاران، مسیرهای اصلی خلجان و رواسان آسفالت ریزی کرده است.

منطقه ۸
شهرداری منطقه ۸ تبریز نیز با ۱۳۲ تن آسفالت در مسیرهای کوچه های زغفرانچی و بهرامی و معابر دیگری از معابر سطح حوزه را آسفالت ریزی کرده است.

منطقه ۹
منطقه ۹ تبریز طی هفته گذشته ۳۵۲ تن آسفالت در معابر شهرک خاوران توزیع کرده است.

منطقه ۱۰
شهرداری منطقه ۱۰ تبریز نیز آسفالت ریزی ۶۶۹ تنی در کوچه های فرعی علی بقال، کوی سعیدآباد واقع در کوی فرشچیان و خیابان آیت الله گرگری را در دستور کار خود قرار داد.
شهرداری تبریز طی هفته گذشته ۲۲ از تا ۲۸ خرداد سال‌جاری با توزیع ۱۰ هزار و ۴۶۸ تن آسفالت اساسی و لکه‌گیری در ۵۷ محله و معبر شهری گامی دیگر جهت ساماندهی معابر و تسهیل تردد برداشته است.
شهرداری تبریز در راستای بهسازی معابر و ترمیم آسفالت از ابتدای سال تا به امروز ۱۱۴ هزار تن آسفالت ریزی در سطح شهر تبریز انجام داده است.